



Secretaria de  
Estado da  
Educação



EDITAL DE LICITAÇÃO

MODALIDADE	TOMADA DE PREÇOS Nº 001/2021 – 1º Semestre de 2021
DATA DE ABERTURA	14/01/2021
HORÁRIO	10h00min
OBJETO	Contratação de Pessoa Jurídica para fornecimento de Gêneros Alimentícios para a Merenda Escolar, visando atender a (MICHELLE DO PRADO RODRIGUES), no município de (APARECIDA DE GOIÂNIA) conforme Anexo I - Termo de Referência, integrante deste Edital. Sendo que a disputa para o (s) lote (s) _____ reserva-se apenas à participação de MICROEMPRESAS e EMPRESAS DE PEQUENO PORTE, conforme determinação do art. 9º da Lei Estadual nº 17.928/2012, sem prejuízo das suas participações quanto ao restante. (ATENÇÃO: USAR ESSA REDAÇÃO APENAS QUANDO TIVER NO TERMO DE REFERÊNCIA LOTE COM VALOR TOTAL ACIMA DE R\$80.000,00. <u>NESTE CASO OS LOTES CUJO VALOR FOR INFERIOR A R\$80.000,00 A DISPUTA SERÁ EXCLUSIVA PARA ME/EPP.</u>
TIPO	Menor preço por Lote
VALOR (RS) 191.219,21	Cento e Noventa e um mil duzentos e Dezenove reais e vinte e um centavos.
LOCAL ACESSO AO EDITAL/ANEXOS	RUA NENZICO DE LOUZA QD02 LT01 JD DAS HORTÊNCIAS
ENDEREÇO DO LOCAL DE ABERTURA	CEPI MICHELLE DO PRADO RODRIGUES: RUA NENZICO DE LOUZA QD02 LT01 JD DAS HORTENCIAS
TELEFONE	62 35782055
E-MAIL	52104257@SEDUC.GO.GOV.BR
PROCESSO ELETRÔNICO SEI	2020.0000.605.1315/52104257
INTERESSADO	Conselho Escolar MICHELLE DO PRADO RODRIGUES

Tomada de Preços 2021/1

Secretaria de Estado da Educação - SEDUC  
Gerência de Licitação  
Quinta Avenida, Qd. 71, nº 212, Setor Leste Vila Nova CEP: 74 643030  
Goiânia - GO

*Daura*  
*Glória*



Secretaria de  
Estado de  
Educação



## TOMADA DE PREÇOS Nº 001/2021

O (A) Presidente da Comissão Especial de Licitação do Conselho Escolar MICHELLE DO PRADO RODRIGUES, designada pela **Portaria nº 002/, de 14/12/2020\***, torna público aos interessados, que estará reunida às **10:00 horas do dia 14 de JANEIRO de 2021**, na MICHELLE DO PRADO RODRIGUES, a fim de receber, abrir e examinar Documentação e Propostas de pessoas jurídicas que pretendam participar da Tomada de Preços nº 001/2021, em epígrafe, do tipo **Menor Preço Por Lote**, destinada a contratação de pessoa jurídica para fornecimento de gêneros alimentícios para a Merenda Escolar, conforme Edital e Anexos, conforme Processo nº: 2020.0000.605.1315 esclarecendo que a presente licitação será regida pelas normas estabelecidas neste Edital, na Resolução CD/FNDE nº 06 de 08 de maio de 2020, na Lei Federal nº 8.666, de 21 de junho de 1993 e suas alterações, e, Lei Complementar nº 123, de 14 dezembro de 2006, com as alterações contidas na Lei Complementar nº 147/2014 de 07 de agosto de 2014 e Lei Complementar nº 155/2016 de 27 de outubro de 2016.

Na hipótese de não haver expediente na data acima, fica a presente licitação, automaticamente, transferida para o primeiro dia útil subsequente àquele, na mesma hora e local, salvo por motivo de força maior, ou qualquer outro fator ou fato imprevisível.

### 1 - DO OBJETO

- 1.1 Contratação de empresa para fornecimento de gêneros alimentícios para a Merenda Escolar, visando atender a **CEPI MICHELLE DO PRADO RODRIGUES**, no município de **APARECIDA DE GOIÂNIA**, que integram este edital, independente de transcrição.
- 1.2 O quantitativo de gêneros alimentícios a serem adquiridos poderá ser alterado, nos termos do artigo 65, §1º, da Lei Federal nº 8.666/93.
- 1.2 A avença se efetivará por meio de contrato, com vigência de **07 (sete) meses**, a contar de sua assinatura, cuja eficácia estará condicionada à efetiva publicação do extrato na imprensa oficial, conforme demanda mensal.

### 2 - DAS CONDIÇÕES GERAIS

- 2.1 Somente poderão participar da presente Tomada de Preços pessoa jurídica legalmente constituídas, que satisfaçam as condições estabelecidas neste Edital.
  - 2.1.1 Para os produtos de origem animal, deve ser apresentada documentação comprobatória de Serviço de Inspeção expedida pelo órgão competente.
  - 2.1.2 Quando no Termo de Referência, apresentar lote acima de R\$80.000,00 (Oitenta mil), deverá ser reservado para a disputa exclusiva para ME e EPP, lotes com valor inferior a R\$80.000,00, conforme determinação do art. 9º da Lei Estadual nº 17.928/2010, sem prejuízo das suas participações.
- 2.2 A presente licitação ficará a cargo da Comissão Especial de Licitação, a qual competirá:
  - 2.2.1 Receber os envelopes documentação e propostas;

Tomada de Preços 2021/1

Secretaria de Estado de Educação - SEDUC  
Goiânia de Limitação  
Quinta Avenida, Qd. 71, nº 212, Setor Leste Vinte Nova CEP: 74.543-020  
Goiânia - GO



Secretaria de  
Estado da  
Educação



- 2.2.2 Examinar a documentação, habilitando ou não os participantes, de conformidade com as exigências do Edital;
- 2.2.3 Proceder ao julgamento das propostas, observando os fatores do “Critério de Julgamento”, constantes do item 08 deste instrumento;
- 2.2.4 Lavrar ata circunstanciada a cada fase do procedimento licitatório, relatando os fatos e decisões que vierem a ser tomadas;
- 2.2.5 Informar os recursos que porventura forem apresentados contra os seus atos na presente licitação;
- 2.2.6 Submeter à apreciação superior as decisões proferidas pela Comissão;
- 2.2.7 Promover a divulgação dos seus atos pertinentes ao procedimento licitatório, através do quadro próprio de avisos da Comissão de Licitação, e por publicação no e-mail institucional da Unidade Escolar a todos os participantes, e, Diário Oficial do Estado – DOE, Diário do Estado - DE e Diário Oficial da União - DOU, conforme o caso.
- 2.2.8 A Licitação contém os Anexos abaixo relacionados os quais são parte integrante e inseparável deste edital, integrando-o independentemente de transcrição, para todos os efeitos legais:

ANEXO I	Termo de Referência
ANEXO II	Carta Apresentação da Documentação
ANEXO III	Declaração de Sujeição do Edital
ANEXO IV	Carta Proposta
ANEXO V	Minuta Contratual
ANEXO VI	Da Conciliação, Mediação e Arbitragem da Administração Estadual

### 3 - DA PARTICIPAÇÃO

- 3.1 Somente **PODERÃO** participar da Tomada de Preços as pessoas jurídicas que atenderem a todas as exigências, inclusive quanto à documentação requerida neste Edital e ainda, que estiverem no seu ramo de atividade, inserido no contrato social em vigor, devidamente registrado na Junta Comercial, a faculdade para execução do serviço, constante dos Anexos deste Edital.
- 3.1.1 Somente poderão participar da presente licitação pessoas jurídicas que comprovarem obter na data da licitação, capital social mínimo ou Patrimônio Líquido igual a 10%(dez por cento) do valor total estimado no certame, por meio de balanço integralizado do último exercício, atualizado e registrado na Junta Comercial. As sociedades recém constituídas poderão participar do certame apresentando o balanço contábil de abertura;
- 3.2 A participação na licitação importa total e irrestrita submissão dos proponentes às condições deste Edital.
- 3.3 Nenhuma pessoa física, ainda que credenciada por procuração legal, poderá representar mais de um licitante.

Tomada de Preços 2021/1

Secretaria de Estado da Educação - SEDUC  
Gerência de Licitação  
Quinta Avenida, Qd. 71, nº 212, Setor Leste Via Nova CEP: 74.643-030  
Goiânia - GO

3





Secretaria de  
Estado da  
Educação



**3.4 NÃO PODERÃO CONCORRER, DIRETA OU INDIRETAMENTE, NESTA LICITAÇÃO:**

3.4.1 Pessoa jurídica em Recuperação Judicial, sob concurso de credores, em dissolução ou em liquidação;

3.4.1.1 As pessoas jurídicas em Recuperação Judicial que tiver a Certidão emitida pela instância judicial competente, que ateste que a interessada está apta econômica e financeiramente a participar de procedimentos licitatórios, nos termos da Lei Federal nº 8.666/93 e de comprovação de acolhimento judicial do Plano de Recuperação, nos termos do art. 58 da Lei Federal nº 11.101/05, em caso de Recuperação Judicial; ou homologação judicial do Plano de Recuperação, no caso de recuperação extrajudicial, de forma a possibilita a habilitação de maior número de empresas, NÃO SERÁ IMPEDIDA DE PARTICIPAR.

3.4.2 Pessoa jurídica que estiver suspensa do direito de licitar e/ou declarada inidônea por qualquer órgão ou entidade da administração pública Federal, Estadual ou Municipal, circunstância que sujeitará o responsável, caso participe nesta condição, à pena prevista no art. 97, parágrafo único, da Lei Federal nº 8.666/93. Este veto ocorrerá em qualquer uma das fases desta licitação;

3.4.3 Pessoa física ou pessoa jurídica que tenham elaborado o projeto básico ou de execução, ou seja, empresa que, isoladamente ou em consórcio, seja responsável pela elaboração do projeto ou da qual o autor do projeto seja sócio, dirigente ou responsável técnico, ou integrante da equipe técnica, conforme disposto no artigo 9º incisos I e II da Lei Federal nº 8.666/93;

3.4.4 Servidor de qualquer órgão ou entidade vinculada ao órgão promotor da licitação, bem assim a empresa ou instituição da qual tal servidor seja sócio, dirigente ou responsável técnico;

3.4.5 Pessoa jurídica que esteja suspensa de licitar junto ao CADFOR - Cadastro de Fornecedor da SUPRILOG - Superintendência de Suprimentos e Logística da Secretaria de Estado da Administração – SEAD.

3.4.6 Pessoa jurídica que esteja reunida em consórcio ou grupo de empresa.

3.4.7 Pessoa jurídica que não atenda as exigências deste Edital.

3.4.8 Pessoa jurídica que incorrerem nas penalidades previstas no art. 87, incisos III e IV, da Lei Federal n.º 8.666/93;

3.4.9 Pessoa jurídica que tendo fornecido para a Secretaria de Estado da Educação não demonstrem situação regular para com a Seguridade social e ao Fundo de Garantia por Tempo de Serviço – FGTS no cumprimento dos encargos sociais instituídos por lei.

3.5 Nenhuma pessoa física ou jurídica poderá representar mais de uma firma na presente licitação. Caso ocorra, serão as respectivas licitantes inabilitadas.

3.6 É facultado à licitante a presença do diretor, sócio ou representante legal na sessão de abertura da presente Tomada de Preços. Não excluindo, porém, a exigência da apresentação dos documentos constante dos subitens 5.2.1 e/ou 5.2.2 do item 05 - Da Documentação, deste Edital.

3.7 Somente terá o direito de usar a palavra, rubricar a documentação e propostas, apresentar reclamações ou recursos e assinar atas, o representante legal da empresa, comprovadamente constituído.

Tomada de Preços 2021/1

Secretaria de Estado da Educação - SEDUC  
Gerência de Licitação  
Quarta Avenida, Od. 71, nº 212, Setor Leste Vila Nova CEP: 74.643030  
Goiânia - GO





Secretaria de  
Estado de  
Educação



- 3.8 Quando da participação de empresas filial em nome próprio, somente será aceita se expressamente autorizada pela matriz, salvo por determinação estatutária, que também deverá ser comprovada. Neste caso, toda documentação exigida constante do item 05 – Da Documentação, deste Edital, deverá ser referente à matriz, sendo obrigatória, também, a apresentação de todos os documentos que comprovem a regularidade fiscal da filial.
- 3.9 No caso de participação da empresa matriz, toda documentação exigida será a ela relativa, não sendo aceito nenhum documento referente à filial.

#### 4 - DAS INFORMAÇÕES, ESCLARECIMENTOS E IMPUGNAÇÕES

- 4.1 As informações e esclarecimentos de dúvidas quanto ao Edital e seus anexos, poderão ser solicitados pelo e-mail: MICHELLE DO PRADO RODRIGUES ou por expediente protocolado, dirigido à Comissão Especial de Licitação - CEL, situada à (Endereço da Unidade Escolar), até a data marcada da sessão pública.
- 4.2 O edital poderá ser impugnado, por qualquer pessoa ou licitante, em até **05 (cinco) dias úteis** antes da data fixada para abertura da sessão pública.
- 4.2.1 Decairá do direito de impugnar os termos do edital de licitação perante a administração o licitante que não o fizer até o segundo dia útil que anteceder a abertura dos envelopes com as propostas, as falhas ou irregularidades que viciariam esse edital, hipótese em que tal comunicação não terá efeito de recurso.
- 4.2.2 A impugnação feita tempestivamente pelo licitante não o impedirá de participar do processo licitatório até o trânsito em julgado da decisão a ela pertinente, nos termos do art. 41, §3º, da Lei Federal nº 8.666/93.
- 4.3 Acolhida a impugnação contra o ato convocatório, será definida e publicada nova data para realização do certame, se for o caso. Qualquer modificação no edital exige divulgação pela mesma forma que se deu o texto original, reabrindo-se o prazo inicialmente estabelecido, exceto quando, inquestionavelmente, a alteração não afetar a formulação das propostas, nos termos do §4º do art. 21 da Lei Federal nº 8.666/93.
- 4.4 As impugnações e pedidos de esclarecimentos não suspendem os prazos previstos no certame.
- 4.5 Os esclarecimentos prestados às empresas licitantes, bem como eventuais alterações no edital, estarão disponíveis na Unidade Escolar, não podendo as licitantes, em qualquer hipótese, alegarem desconhecimento dos mesmos.

#### 5 - DA DOCUMENTAÇÃO DE HABILITAÇÃO

CONSELHO ESCOLAR MICHELLE DO PRADO RODRIGUES  
COMISSÃO ESPECIAL DE LICITAÇÃO  
TOMADA DE PREÇOS Nº 001/2021  
ENVELOPE Nº 01 – DOCUMENTAÇÃO

Tomada de Preços 2021/1

Secretaria de Estado da Educação - SEDUC  
Gerência de Licitação  
Quinta Avenida, Qd. 71, nº 212, Setor Leste Vila Nova CEP 74.643-030  
Goiânia - GO



Secretaria de  
Estado da  
Educação



5.1 Para fins de habilitação, **os Licitantes DEVERÃO apresentar**, devidamente homologado e atualizado, cadastro no CADFOR - da SUPRILOG da Secretaria de Estado da Administração do Estado de Goiás, sita à Av. República do Líbano, nº 1.945, 1º andar, Setor Oeste – CEP: 74.125-125 – Goiânia – GO – Telefone: (62)3201-6515/6516. *A Licitante regularmente cadastrada, que apresentar o CRC – Certificado de Registro Cadastral, devidamente atualizado, fica desobrigada de apresentar os documentos relativos à Habilitação Jurídica (item 5.2), exceto item 5.2.1 e 5.2.2 Regularidade Fiscal e Trabalhista (5.3) e Regularidade Econômico-Financeira (5.4), desde que os referidos documentos integrantes do Certificado estejam atualizados e em vigência, sendo assegurado o direito de apresentar a documentação que estiver vencida no CRC, atualizada e regularizada dentro do envelope nº 01 – DOCUMENTAÇÃO.*

5.1.1. As licitantes interessadas deverão apresentar no dia, horário e local de abertura desta licitação, mencionados no preâmbulo do Edital, à Comissão Especial de Licitação, a documentação e proposta exigidas neste instrumento, em invólucros separados e lacrados, sendo o primeiro com o subtítulo “DOCUMENTAÇÃO” e o segundo com o subtítulo “PROPOSTA”, contendo em suas partes externas além da razão social da empresa licitante, a indicação com os seguintes dizeres: “MICHELLE DO PRADO RODRIGUES – COMISSÃO ESPECIAL DE LICITAÇÃO - TOMADA DE PREÇOS Nº 001/2021.

5.1.2. Os documentos de habilitação poderão ser apresentados em original, por qualquer processo de cópia autenticada por cartório competente ou pela Comissão Especial de Licitação da Unidade Escolar promotora do certame ou publicação em órgão da imprensa oficial, nos termos do art. 32 da Lei Federal nº 8.666/93.

5.1.3 A Comissão de Licitação não se responsabilizará por propostas e/ou documentos que não forem entregues diretamente à mesma no horário e data estabelecidos neste instrumento.

5.1.4 Após a hora e data estabelecidas neste Instrumento Convocatório, com tolerância de 15 (quinze) minutos, nenhum documento ou proposta será recebido pela Comissão.

5.1.5 Não serão aceitas documentações e propostas via fax, protocolo e/ou similares, e somente serão recebidos os mesmos se forem entregues em envelopes devidamente lacrados.

5.1.6 A Documentação deverá ser apresentada em um único invólucro, devidamente lacrado, contendo os dizeres mencionados no subitem 5.1.1, deste edital, e conterá, obrigatoriamente, os documentos abaixo relacionados.

## 5.2 RELATIVAMENTE À REGULARIDADE JURÍDICA:

5.2.1 Cópia da cédula de identidade do representante legal (diretor, sócio ou superintendente) da empresa licitante, caso não haja procurador legalmente constituído, nos termos do subitem seguinte.

5.2.2 Procuração pública ou particular, com cópia da cédula de identidade e CPF do procurador, outorgando ao seu representante poder para responder por ele e tomar as decisões que julgar necessárias, durante o procedimento da habilitação e abertura das propostas, inclusive poderes para recorrer e renunciar a interposição de recursos administrativos. É necessário o reconhecimento de firma da pessoa jurídica no caso de instrumento particular. A falta do documento previsto neste item não inabilita a licitante, ficando, porém, impedido o representante não credenciado de qualquer interferência no processo licitatório. O atendimento a este subitem suprime a exigência do item 5.2.1, e vice-versa;

Tomada de Preços 2021/1

Secretaria de Estado da Educação - SEDUC  
Gerência de Licitação  
Quinta Avenida, Qd. 71, nº 212, Setor Leste Vila Nova CEP. 74.643030  
Goiânia - GO





Secretaria de  
Estado de  
Educação



5.2.3 Registro comercial, no caso de empresa individual;

5.2.4 Ato constitutivo, estatuto ou contrato social em vigor, devidamente registrado, em se tratando de sociedades comerciais, e, no caso de sociedades por ações, acompanhado dos documentos de eleição de seus administradores;

5.2.5 Inscrição do ato constitutivo, no caso de sociedades civis, acompanhada de prova de investidura ou nomeação da diretoria em exercício.

5.2.6 Decreto de autorização, devidamente publicado, em se tratando de empresa ou sociedade estrangeira em funcionamento no País, e ato de registro ou autorização para funcionamento expedido pelo órgão competente, quando a atividade assim o exigir.

### 5.3 RELATIVAMENTE À REGULARIDADE FISCAL E TRABALHISTA:

5.3.1 Prova de Inscrição no Cadastro Nacional de Pessoas Jurídicas – CNPJ do Ministério da Fazenda.

5.3.2 Prova de Inscrição no **Cadastro de Contribuintes Estadual ou Municipal**, se houver relativo ao domicílio ou sede da Licitante, pertinente ao seu ramo de atividade e compatível com o objeto licitado.

5.3.3 Prova de regularidade para com a **Fazenda Pública Federal** por meio de Certidão Conjunta emitida pela Procuradoria Geral da Fazenda Nacional e Secretaria da Receita Federal do Brasil, relativa à Dívida Ativa da União e aos tributos administrados pela Secretaria da Receita Federal do Brasil, expedida conjuntamente com a Contribuições Previdenciárias (**Seguridade Social – INSS**).

5.3.4 Prova de regularidade para com a **Fazenda Estadual**, por meio de Certidão Negativa de Débito em Dívida Ativa expedida pela Secretaria de Estado da Economia ou equivalente da Unidade da Federação onde a Licitante tem sua sede.

5.3.5 Prova de regularidade para com a **Fazenda Municipal**, por meio de Certidão expedida pela Secretaria de Finanças do Município ou equivalente onde a Licitante tem sua sede;

5.3.6 Prova de regularidade para com a **Fazenda Pública do Estado de Goiás**, por meio de Certidão de Débito Inscrito em Dívida Ativa – Negativa expedida pela Secretaria de Estado da Economia.

5.3.7 Prova de regularidade relativa ao Fundo de Garantia por Tempo de Serviço – FGTS, por meio do Certificado de Regularidade do FGTS – CRF, expedido pela Caixa Econômica Federal – CEE.

5.3.8 Prova de Inexistência de débitos inadimplidos perante a Justiça do Trabalho, mediante a apresentação de **Certidão Negativa de Débitos Trabalhistas (CNDT)**, nos termos da Lei Federal nº 12.440/2011.

5.3.9 Caso a participação no certame seja da matriz, com possibilidade de que a execução do objeto licitado seja por filial, ou vice-versa, a prova de regularidade fiscal e trabalhista deverá ser de ambas.

5.3.10 Será admitida a comprovação de regularidade fiscal e trabalhista mediante a apresentação de certidão positiva com efeito de negativa, nos termos da Lei.

Tomada de Preços 2021/1

Secretaria de Estado da Educação - SEDUC  
Gerência de Licitação  
Quinta Avenida: Qd. 71 nº 212, Sator Leste Vila Nova CEP 74.643-030  
Goiânia - GO

7





Secretaria de  
Estado de  
Educação



5.3.11. As microempresas e empresas de pequeno porte deverão apresentar toda a documentação exigida para efeito de comprovação de regularidade fiscal e trabalhista, mesmo que esta apresente alguma restrição.

**5.3.11.1. Para efeito de comprovação da condição de Microempresa ou de Empresa de Pequeno Porte, ou quando houver alteração contratual que altere os dados da empresa, tais como: endereço, categoria, quadro societário, objeto comercial e capital, os licitantes deverão apresentar Certidão Simplificada, emitida pela Junta Comercial do Estado onde for a sede da Licitante, dentro dos últimos 06 (seis) meses, constando no referido documento a sigla ME ou EPP.**

5.3.12. Se a documentação enviada nos termos do subitem anterior for proveniente de microempresa ou de empresa de pequeno porte e apresentar alguma restrição quanto à regularidade fiscal e trabalhista, ser-lhe-á assegurado o prazo de **05 (cinco) dias úteis**, prorrogável por igual período, a critério da administração pública, cujo termo inicial corresponderá ao momento em que o proponente for declarado o vencedor do certame, para regularização da documentação, pagamento ou parcelamento do débito, e emissão de eventuais certidões negativas ou positivas com efeito de negativa.

5.3.13. A Declaração do vencedor de que trata o subitem anterior acontecerá no momento posterior ao julgamento das propostas, aguardando-se os prazos de regularização fiscal para a abertura da fase recursal.

5.3.14. A não-regularização da documentação, implicará decadência do direito à contratação, sem prejuízo das sanções previstas no art. 81 da Lei Federal nº 8.666, de 21 de junho de 1993, sendo facultado à Administração convocar os licitantes remanescentes, na ordem de classificação, para a assinatura do contrato, ou revogar a licitação.

#### 5.4 RELATIVAMENTE À REGULARIDADE ECONÔMICO-FINANCEIRA:

5.4.1. Certidão de concordata e Recuperação Judicial emitida pelo DISTRIBUIDOR CÍVEL, da sede ou domicílio do licitante, que comprove inexistir distribuição de ações de falência e recuperação judicial, em quaisquer dos cartórios dos feitos de falência da Comarca de sua sede, a Certidão poderá ser emitida via internet.

5.4.2. Balanço Patrimonial e demonstração contábil do último **exercício social**, já exigíveis na forma da lei, que comprove a boa situação financeira da proponente, vedada a sua substituição por balancetes ou balanços provisórios. O referido balanço deverá ser devidamente certificado por profissional registrado no Conselho de Contabilidade, mencionando obrigatoriamente, o número do livro diário e folha em que o mesmo se acha transcrito, bem como cópia do Termo de abertura e encerramento, com a numeração do registro na JUNTA COMERCIAL, exceto para empresa de Gêneros Alimentícios criadas **neste exercício**, que deverá apresentar balanço de abertura para suprir a exigência deste item;

5.4.2.1. A comprovação da boa situação financeira da empresa proponente será comprovada com base no balanço apresentado, e deverá, preferencialmente, **ser formulada e apresentada em papel timbrado da empresa de Gêneros Alimentícios**, assinada por profissional registrado no Conselho de Contabilidade e pelo diretor, sócio ou representante da empresa, com poderes para tal investidura, aferida mediante índices e fórmulas abaixo especificadas:

- ✓  $ILG = (AC + RLP) / (PC + ELP) \geq 1$
- ✓  $ILC = (AC) / (PC) \geq 1$

Tomada de Preços 2021/1

Secretaria de Estado de Educação - SEDUC  
Gerência de Licitação  
Quinta Avenida, Qd. 74, nº 212 - Setor Leste Vila Nova CEP: 74.643-030  
Goiânia - GO



Secretaria de  
Estado de  
Educação



✓ ISG = AT/(PC+ELP) ≥ 1

**Onde:**

ILG = índice de liquidez geral  
ILC = índice de liquidez corrente  
ISG = índice de solvência geral  
AT = ativo total  
AC = ativo circulante  
RLP = realizável a longo prazo  
PC = passivo circulante  
ELP = exigível a longo prazo  
PL = patrimônio líquido

**5.5 RELATIVAMENTE À QUALIFICAÇÃO TÉCNICA**

5.5.1 No mínimo 01 (um) atestado/declaração fornecido por pessoa jurídica de direito público ou privado, comprovando que a Licitante já forneceu, satisfatoriamente, objeto compatível com o desta licitação. O atestado/declaração deverá conter, no mínimo: o nome da empresa/órgão contratante, o nome do responsável por sua emissão e telefone para contato, caso necessário. A Comissão de Licitação poderá determinar qualquer diligência que entender necessária para verificar a autenticidade e legitimidade do atestado ou de qualquer documento que lhe suscitar dúvidas.

5.5.2 Alvará da Vigilância Sanitária, emitido pelo órgão competente, que comprove que a empresa licitante foi vistoriada pelo Serviço de Vigilância Sanitária Estadual ou Municipal, ou pelo Serviço de Inspeção Federal – SIF, no prazo estabelecido oficialmente, demonstrando que a empresa está apta para o seu funcionamento regular e comercialização do produto pertinente ao objeto da licitação, seja de origem vegetal, animal, mineral ou processado. O certificado ou Alvará mencionado acima terá validade até o dia 31/12 do ano da contratação.

**5.6 DAS DECLARAÇÕES**

5.6.1 A Licitante deverá apresentar juntamente com as demais documentações, **DECLARAÇÕES** conforme modelo constante do Anexo II e III.

a) **Carta de Apresentação da Documentação** contendo todas as informações e declarações, conforme modelo Anexo II deste Edital.

b) **Declaração de Termos de Sujeição ao Edital**, conforme modelo Anexo III deste Edital.

5.7 Não serão aceitos protocolos de entrega ou solicitação de documento em substituição aos documentos requeridos no presente Edital e seus Anexos.

5.7.1 Os documentos e certidões requeridos neste Edital poderão ser emitidos através da internet, desde que constante do envelope documentação, facultado à Comissão, aferir a veracidade dos mesmos (não será permitida cópia de documentação emitida pela internet).

5.8 Todos os documentos exigidos para a habilitação que não contenham expressamente prazo de validade, e inexistindo legislação específica regulamentando a matéria, deverão, sob pena de inabilitação, apresentar

Tomada de Preços 2021/1

Secretaria de Estado de Educação - SEDUC  
Gerência de Licitação  
Quinta Avenida, Qd. 71 nº 212, Setor Leste Vila Nova CEP: 74.642030  
Goiânia - GO



*[Handwritten signature]*



Secretaria de  
Estado da  
Educação



- data de expedição, limitada a 60 (sessenta) dias corridos, a contar da data de sua emissão, observado o art. 110 e seu parágrafo único da Lei Federal nº 8.666/93, excluindo-se desta exigência o Contrato Social e o Atestado de Capacidade Técnica. Caso exista legislação específica regulamentando prazo de documento que não tenha expressado o prazo de validade, esta deverá vir anexada ao mesmo.
- 5.9 Em nenhum caso será aceita, quer na hora da abertura dos envelopes, quer posteriormente, a apresentação ou inclusão de documentos de habilitação que não fizerem constar do respectivo envelope de documentação.
- 5.10 De toda documentação apresentada em fotocópia autenticada, suscitando dúvidas, poderá ser solicitado o original para conferência, no prazo de 24 (vinte e quatro) horas, registrando-se em Ata tal ocorrência.
- 5.11 Também motivará a inabilitação para os atos subsequentes da licitação, falta de comprovação do ramo de atividade comercial vinculado aos produtos descritos nos Anexos constantes deste Edital.

## 6. DA PROPOSTA DE PREÇOS

**CONSELHO ESCOLAR MICHELLE DO PRADO RODRIGUES  
COMISSÃO ESPECIAL DE LICITAÇÃO  
TOMADA DE PREÇOS Nº 001/2021  
ENVELOPE Nº 02 – PROPOSTA**

- 6.1 A licitante deverá formalizar sua proposta levando em consideração os preços estimados orçados pelo Conselho Escolar MICHELLE DO PRADO RODRIGUES, (conforme Termo de Referência – Anexo I), para contratação dos produtos, objeto da presente licitação, em um único invólucro, devidamente lacrado, contendo os dizeres mencionados no item 5.1.1, impressa ou datilografada em papel timbrado, contendo o número do CNPJ, Inscrições Municipal e ou Estadual, endereço etc, redigida em língua portuguesa, elaborando a cotação de acordo com as especificações constantes, em linguagem clara, sem rasuras, ressalvas, condições substanciais escritas à margem ou entrelinhas que comprometam a clareza da mesma, devendo suas páginas serem numeradas sequencialmente, com todas as páginas rubricadas, sendo a última página de cada via, datada e assinada pelo representante legal da empresa licitante com poderes para tal investidura, constituída dos seguintes elementos;
- 6.1.1 As licitantes deverão apresentar suas propostas com todos os tributos cabíveis inclusos, bem como os demais custos diretos e indiretos necessários ao atendimento das exigências do Edital e seus anexos. Entretanto, as empresas enquadradas no regime normal de tributação, estabelecidas em Goiás, deverão registrar a proposta com preços desonerados do ICMS, conforme disposições do Art. 6º, inc. XCI, do Regulamento do Código Tributário do Estado de Goiás - RCTE, que concede isenção de ICMS nas operações e prestações internas, relativas à aquisição de bem, mercadoria e serviço por órgãos da Administração Pública Estadual Direta e suas fundações e autarquias, ficando mantido o crédito, observado, dentre outras coisas, a transferência do valor correspondente ao ICMS ao adquirente mediante a redução do preço do bem, mercadoria e serviço, devendo a redução ser demonstrada no documento fiscal.
- 6.2 A proposta deverá conter o preço para expresso em moeda corrente nacional, admitindo-se após a vírgula somente 02 (duas) casas decimais, discriminado os preços expressamente, obedecendo às especificações mínimas constante do Edital, em algarismo arábico (**unitário e total por item**), e, por extenso global.

Tomada de Preços 2021/1

Secretaria de Estado da Educação - SEDUC  
Gerência de Licitação  
Quinta Avenida, Qd. 74 nº 212 - Setor Leste Vila Nova CEP: 74.643-030  
Goiânia - GO

*[Handwritten signature]*





Secretaria de  
Estado da  
Educação



6.2.1 As licitantes deverão apresentar suas propostas com todos os tributos incluídos, bem como os demais custos diretos e indiretos necessários ao atendimento das exigências do Edital e seus Anexos. **Restando límpido que, para fins de participação no certame, para as empresas sediadas no Estado de Goiás, serão consideradas as propostas desoneradas do ICMS.**

6.2.2 Na fase de execução contratual, a Contratada deverá demonstrar a dedução do ICMS, expressamente, no documento fiscal, destacando, em seu histórico, esta isenção, visto que a Secretaria de Estado da Educação, não é contribuinte deste tributo.

6.2.3 **O disposto no item 6.1.1 não se aplica às empresas optantes do Simples, Supersimples e aos Microempreendedores Individuais. O Conselho Escolar realizará consulta no site [www.receita.fazenda.gov.br/empresa/simplesnacional/optantesimples/consultaroptantes](http://www.receita.fazenda.gov.br/empresa/simplesnacional/optantesimples/consultaroptantes).**

6.2.4 A licitante deverá indicar na proposta, para efeito de dados para emissão da assinatura do contrato, o nome completo de seu representante legal, a posição que ocupa no contrato social, sua nacionalidade, estado civil e profissão, bem como o número de sua carteira de identidade e do seu CPF.

6.2.5 Deverá declarar expressamente o prazo de validade não inferior a **60 (sessenta) dias** corridos conforme Anexo IV, a contar da data de sua apresentação.

6.2.6 Os erros de soma e/ou multiplicação, eventualmente configurados na Proposta Comercial das empresas licitantes, serão corrigidos pela Comissão Julgadora de Licitações. **Havendo divergência entre o preço unitário e o preço total, prevalecerá o preço unitário e o total será corrigido, sendo que no caso de valores expressos em algarismos e por extenso, prevalecerá este último.**

6.2.7 A licitante deverá indicar na proposta, para efeito de dados para emissão e assinatura do contrato, o nome completo de seu representante legal, o n.º da Carteira de Identidade e CPF;

6.2.8 Indicação do número da **conta corrente e a agência** da Instituição Financeira em que a empresa é correntista.

6.2.9 Carta Proposta assinada por diretor, sócio ou representante da empresa licitante com poderes devidamente comprovado para tal investidura, contendo informações e declarações conforme Anexo IV deste Edital;

6.3 **Será desclassificada a proposta, cuja especificação estiver INCOMPATÍVEL com o (s) objeto (s) especificado (s) nos anexos constantes deste instrumento, ou ainda, aquelas que omitirem as especificações mínimas solicitadas.**

6.4 **São expressamente vedadas as subcontratações total e parcial do objeto deste Edital**, ficando a licitante obrigada, perante o Conselho Escolar MICHELLE DO PRADO RODRIGUES pelo exato cumprimento das obrigações decorrentes desta licitação.

6.5 Não será admitida cotação opcional para os objetos, constantes deste Edital. Caso ocorra, serão igualmente desconsideradas a cotação principal e a opcional.

Tomada de Preços 2021/1

Secretaria de Estado da Educação - SEDUC  
Gerência de Licitação  
Quinta Avenida, Cd. 71, nº 212, Setor Leste Via Nova CEP: 74.643-030  
Goiânia - GO



Secretaria de  
Estado da  
Educação



- 6.6 Em nenhuma hipótese será admitida cotação parcial em referência ao quantitativo total dos produtos requeridos neste instrumento, ocasião em que será (ão) desclassificada (s) a (s) proposta (s) que incorrer (em) neste ato.
- 6.7 Não se considerará qualquer oferta de vantagem não prevista no edital ou baseada nas ofertas das demais licitantes.
- 6.8 Não será levada em consideração a proposta que não estiver devidamente assinada por representante da empresa licitante com poderes devidamente comprovado para tal investidura.
- 6.9 Será desclassificada a proposta que não atender às exigências do ato convocatório desta licitação, salvo quando apresentar omissões simples e irrelevantes para entendimento da proposta e/ou procedimento licitatório, bem como para isonomia entre os licitantes, podendo, neste caso, a critério da Comissão, ser relevada.
- 6.10 O Valor estimado da presente licitação é o constante do Anexo I – Termo de Referência.

## 7 DOS PROCEDIMENTOS LICITATÓRIOS

- 7.1 Na data, hora e local designado neste Edital, em ato público, a COMISSÃO ESPECIAL DE LICITAÇÃO receberá em envelopes distintos e fechados ou lacrados contendo, os documentos exigidos para habilitação e propostas.
- 7.2 Caso haja anuência unânime das licitantes participantes, visando a organicidade e agilidade dos trabalhos licitatórios, a Comissão Especial de Licitação promoverá sorteio de 03 (três) licitantes, para compor uma comissão representativa das demais licitantes, auxiliando a Comissão Especial de Licitação na verificação e rubrica da documentação e proposta.
- 7.3 Serão inicialmente abertos, em sessão pública, os envelopes contendo os documentos referentes à fase de habilitação que, após conhecidos pelos licitantes e examinados pela Comissão de Licitação serão julgados, dando-se imediata comunicação do resultado se presente todos os licitantes, caso contrário, será o mesmo Publicado na Imprensa Oficial e encaminhando por e-mail institucional aos participantes. Caso a Comissão julgue necessário, poderá suspender os trabalhos licitatórios para posterior exame dos documentos e julgamento da fase de habilitação, da qual lavrará Ata como de Lei, publicando o resultado no Diário Oficial do Estado (§ 1º do art. 109 da Lei Federal nº 8.666/93).
- 7.4 Ocorrendo a hipótese prevista no item anterior, os envelopes contendo as propostas permanecerão devidamente lacrados, sendo rubricados pela Comissão e licitantes presentes, ficando em poder daquela até que seja julgada a habilitação.
- 7.5 Será procedida a abertura do Envelope 02 contendo as propostas das licitantes habilitadas, após transcorrido o prazo sem interposição de recursos, ou tenha havido renúncia expressa do prazo recursal das licitantes habilitadas e inabilitadas ou após o julgamento dos recursos interpostos.
- 7.6 A Comissão manterá em seu poder os envelopes propostas das licitantes inabilitadas, devidamente rubricados, até o término do período recursal, de que trata o inciso I do artigo 109 da Lei Federal nº 8.666/93, e serão devolvidos, no estado em que foram entregues à Comissão.

Tomada de Preços 2021/1

Secretaria de Estado da Educação - SEDUC  
Gerência de Licitação  
Quinta Avenida, Qd. T1, nº 212 Setor Leste Vila Nova CEP: 74.643030  
Goiânia - GO



7.7 Em todas as fases do certame, do recebimento à abertura dos envelopes de documentação e proposta, serão lavradas atas circunstanciadas, que mencionarão todas as ocorrências que interessarem ao julgamento da Licitação, devendo as mesmas serem assinadas pelos membros da Comissão e pelas Licitantes presentes.

**7.8 A Comissão Especial de Licitação poderá promover diligências em qualquer fase da licitação, nos termos do § 3º, do art. 43 da Lei Federal 8.666/93, para esclarecimentos e dúvidas.**

## 8 DO CRITÉRIO DE JULGAMENTO

8.1 O julgamento será realizado pela Comissão Especial de Licitação, de acordo com o que dispõe o Art. 45 da Lei Federal nº 8.666/93, observando os seguintes fatores:

8.1.1 O julgamento será realizado com base no **menor preço por lote, consoante item 2.2;**

8.1.2 Será declarada vencedora a proposta que apresentar **menor preço por lote**, desde que atenda a todas as exigências estabelecidas neste instrumento;

**8.1.3 Nenhum item inserido em lote PODERÁ SER adjudicado acima do valor estimado no Termo de Referência (Anexo I), o qual poderá ser revisto através de impugnação fundamentada nas condições e prazos previstos neste edital.**

8.1.4 Caso seja necessário a Comissão Especial de Licitação poderá valer-se de auxílio de técnicos da área referente ao objeto desta licitação para realização do julgamento;

8.1.5 Em caso de empate será assegurada preferência de contratação para as microempresas e empresas de pequeno porte.

8.1.5.1 Entende-se por empate aquelas situações em que as propostas apresentadas pelas microempresas e empresas de pequeno porte, sejam iguais ou até 10% (dez por cento) superiores à proposta mais bem classificada.

8.1.6 Para efeito do disposto no subitem 8.1.5, ocorrendo o empate, proceder-se-á da seguinte forma:

8.1.6.1 A microempresa ou empresa de pequeno porte mais bem classificada poderá apresentar proposta de preço inferior àquela considerada vencedora do certame, situação em que será adjudicado em seu favor o objeto licitado;

8.1.6.2 Não ocorrendo à contratação da microempresa ou empresa de pequeno porte, na forma do subitem anterior, serão convocadas as remanescentes que porventura se enquadrem na hipótese do subitem 8.1.5, na ordem classificatória, para o exercício do mesmo direito.

8.1.6.3 No caso de equivalência dos valores apresentados pelas microempresas e empresas de pequeno porte que se encontrem nos intervalos estabelecidos no subitem 8.1.5.1, será realizado sorteio entre elas, para que se identifique aquela que primeiro, poderá apresentar melhor oferta.

8.1.6.4 Na hipótese da não contratação nos termos previstos nos subitens 8.1.5. e 8.1.6., o produto licitado será adjudicado em favor da proposta originalmente vencedora do certame.

Tomada de Preços 2021/1

Secretaria de Estado da Educação - SEDUC  
Gerência de Licitação  
Quinta Avenida, Qd. 71, nº 212, Setor Leste Vão Nova CEP: 74.643030  
Goiânia - GO

13





Secretaria de  
Estado de  
Educação



8.1.6.5 O disposto nos subitens 8.1.5. e 8.1.6. somente se aplicará quando a melhor oferta inicial não tiver sido apresentada por microempresa ou empresa de pequeno porte.

8.2 No caso de empate entre duas ou mais propostas fora dos casos disciplinados nos subitens 8.1.5. e 8.1.6., será observado o que dispõe o art. 3º, § 2º da Lei Federal nº 8.666/93. Persistindo o empate, a Comissão Especial de Licitação realizará sorteio, em ato público, para o qual todos os licitantes serão convocados, consoante §2º do art. 45 da citada Lei, vedado qualquer outro processo.

8.2.1 Uma vez convocadas as empresas empatadas e estas não atenderem ao chamado, a Comissão realizará o sorteio sem a sua presença.

8.3 O não cumprimento de uma ou mais exigências constantes deste instrumento, ensejará a inabilitação do proponente ou a desclassificação da proposta, conforme o caso.

8.4 A Comissão Especial de Licitação poderá promover diligências em qualquer fase da licitação, nos termos do § 3º, do art. 43 da Lei Federal nº 8.666/93;

8.5 Será desclassificada a proposta, cuja especificação estiver incompatível com o (s) produtos (s) especificados no Anexo I - Termo de Referência, ou ainda, aquelas que omitirem as especificações mínima solicitadas.

8.6 Não será permitido o oferecimento de qualquer desconto sobre o preço ofertado.

8.7 Se a licitante vencedora deixar de firmar o contrato no prazo de 05 (cinco) dias após a convocação, o CONSELHO (MICHELLE DO PRADO RODRIGUES) poderá, nos termos do § 2º, do Art. 64 da Lei Federal nº 8.666/93 e alterações posteriores, convocar as licitantes remanescentes, observada a ordem de classificação para fazê-lo em igual prazo e nas mesmas condições da primeira classificada, inclusive quanto ao preço.

8.8 O julgamento das habilitações e propostas ocorrerá dando-se conhecimento do resultado, em sessão pública que será marcado para tal fim, desde que presentes todos os licitantes habilitados, caso contrário será o mesmo publicado no Mural da Unidade Escolar e ATA de Julgamento de resultado enviada (via E-mail institucional) a todos os participantes, publicando o resultado no Diário Oficial do Estado (§ 1º do art. 109 da Lei Federal nº 8.666/93).

## 9 - DOS RECURSOS ORÇAMENTÁRIOS

9.1 A presente licitação correrá a conta dos seguintes Recursos Orçamentários:

- Dotação Orçamentária: 2021.2401.12.367.2020.03.109.90.109 - FNDE  
2021.2401.12.367.1008.2020.03..240 – TE
- Natureza de Despesa: 3.3.90.39.40
- Fonte de Recurso: 109 - FNDE
- Fonte de Recurso: 240 – TE/PROTEGE
- Valor total estimado: **R\$ 191.219,21** (CENTO E NOVENTA E UM MIL DUZENTOS E DEZENOVE REAIS E VINTE E UM CENTAVOS).

Tomada de Preços 2021/1

Secretaria de Estado da Educação - SEDUC  
Gerência de Licitação  
Quinta Avenida, Qd. 71 nº 212, Setor Leste Via Nova CEP. 74.643030  
Goiânia - GO



Secretaria de  
Estado da  
Educação



8.1.6.5 O disposto nos subitens 8.1.5. e 8.1.6. somente se aplicará quando a melhor oferta inicial não tiver sido apresentada por microempresa ou empresa de pequeno porte.

8.2 No caso de empate entre duas ou mais propostas fora dos casos disciplinados nos subitens 8.1.5. e 8.1.6., será observado o que dispõe o art. 3º, § 2º da Lei Federal nº 8.666/93. Persistindo o empate, a Comissão Especial de Licitação realizará sorteio, em ato público, para o qual todos os licitantes serão convocados, consoante §2º do art. 45 da citada Lei, vedado qualquer outro processo.

8.2.1 Uma vez convocadas as empresas empatadas e estas não atenderem ao chamado, a Comissão realizará o sorteio sem a sua presença.

8.3 O não cumprimento de uma ou mais exigências constantes deste instrumento, ensejará a inabilitação do proponente ou a desclassificação da proposta, conforme o caso.

8.4 A Comissão Especial de Licitação poderá promover diligências em qualquer fase da licitação, nos termos do § 3º, do art. 43 da Lei Federal nº 8.666/93;

8.5 Será desclassificada a proposta, cuja especificação estiver incompatível com o (s) produtos (s) especificados no Anexo I - Termo de Referência, ou ainda, aquelas que omitirem as especificações mínima solicitadas.

8.6 Não será permitido o oferecimento de qualquer desconto sobre o preço ofertado.

8.7 Se a licitante vencedora deixar de firmar o contrato no prazo de 05 (cinco) dias após a convocação, o CONSELHO (MICHELLE DO PRADO RODRIGUES) poderá, nos termos do § 2º, do Art. 64 da Lei Federal nº 8.666/93 e alterações posteriores, convocar as licitantes remanescentes, observada a ordem de classificação para fazê-lo em igual prazo e nas mesmas condições da primeira classificada, inclusive quanto ao preço.

8.8 O julgamento das habilitações e propostas ocorrerá dando-se conhecimento do resultado, em sessão pública que será marcado para tal fim, desde que presentes todos os licitantes habilitados, caso contrário será o mesmo publicado no Mural da Unidade Escolar e ATA de Julgamento de resultado enviada (via E-mail institucional) a todos os participantes, publicando o resultado no Diário Oficial do Estado (§ 1º do art. 109 da Lei Federal nº 8.666/93).

## 9 - DOS RECURSOS ORÇAMENTÁRIOS

9.1 A presente licitação correrá a conta dos seguintes Recursos Orçamentários:

- Dotação Orçamentária: 2021.2401.12.367.2020.03.109.90.109 - FNDE  
2021.2401.12.367.1008.2020.03..240 – TE
- Natureza de Despesa: 3.3.90.39.40
- Fonte de Recurso: 109 - FNDE
- Fonte de Recurso: 240 – TE/PROTEGE
- Valor total estimado: **R\$ 191.219,21** (CENTO E NOVENTA E UM MIL DUZENTOS E DEZENOVE REAIS E VINTE E UM CENTAVOS).

Tomada de Preços 2021/1

Secretaria de Estado da Educação - SEDUC  
Gerência de Licitação  
Quinta Avenida, Qd. 71 nº 212, Setor Leste Vila Nova CEP: 74.643030  
Goiânia - GO



Secretaria de  
Estado de  
Educação  
Fundação



- OBS: as dotações serão de 2021 quando disponibilizar

## 10 - DA HOMOLOGAÇÃO E DA ADJUDICAÇÃO

- 10.1 Transcorrido o prazo recursal e decididos os recursos eventualmente interpostos, o processo licitatório será submetido à apreciação do **CONSELHO (MICHELLE DO PRADO RODRIGUES)**, para adjudicação do (s) seu (s) produto (s) à (s) licitante (s) vencedora (s) e homologação da licitação, convocando-se após, para respectiva (s) assinatura do contrato.

## 11 - DO CONTRATO E DA EXECUÇÃO

- 11.1 O fornecimento deverá ser executado conforme o Anexo I - Termo de Referência.

### 11.1.1 Quando da assinatura do contrato a contratada deverá apresentar:

- a) Prova de regularidade junto ao **CADIN ESTADUAL** – Cadastro Informativo dos Créditos não quitados de Órgãos e Entidades Estaduais, nos termos do art. 6, I, da Lei Estadual nº 19.754/2017;
- b) **Certidão Negativa de Suspensão e/ou Impedimento de Licitar ou Contratar com a Administração Pública**, nos termos do §4º, art. 5, do Decreto Estadual nº 7.425/2011.

- 11.2 As obrigações decorrentes desta licitação a serem firmadas entre a CONTRATANTE e a proponente vencedora serão formalizadas por meio de contrato, observando-se as condições estabelecidas neste edital e seus anexos, legislação vigente e na proposta vencedora.

11.2.1 No ato de assinatura do contrato, deverá ser efetuada a comprovação e atualização da documentação e certidões na forma legal, das exigências declaradas e apresentadas neste edital.

11.2.2 Se a licitante vencedora deixar de firmar o contrato no prazo de 05 (cinco) dias após a convocação, o CONSELHO MICHELLE DO PRADO RODRIGUES poderá, nos termos do § 2º, do Art. 64 da Lei Federal nº 8.666/93 e alterações posteriores, convocar as licitantes remanescentes, observada a ordem de classificação para fazê-lo em igual prazo e nas mesmas condições da primeira classificada, inclusive quanto ao preço.

- 11.3 A contratada fica obrigada a aceitar nas mesmas condições contratuais, os acréscimos ou supressões do fornecimento contratados nos limites estabelecidos no § 1º do Art. 65 da Lei Federal nº 8.666/93.

- 11.4. Os acréscimos ou supressões aludidas no item anterior somente se darão mediante justificativa manifesta expressamente pelo titular do Conselho Escolar.

- 11.5 Quando do fornecimento, as quantidades poderão ser alteradas para mais ou para menos, bem como as datas podem ser modificadas de modo que atendam às necessidades da Unidade Escolar, de acordo com a demanda mensal, tendo em vista o cenário de pandemia provocada pelo Corona vírus (Covid-19).

Tomada de Preços 2021/1

Secretaria de Estado de Educação - SEDUC  
Gerência de Licitação  
Quinta Avenida, Qd. 71, nº 212, Setor Leste Vila Nova CEP: 74.643-030  
Goiânia - GO

15





Secretaria de  
Estado da  
Educação



## 12 - DAS AMOSTRAS, DO PRAZO DE ENTREGA, DA EXECUÇÃO, DA FISCALIZAÇÃO

- 12.1 O fornecimento deverá ser executado conforme o Anexo I - Termo de Referência, **a contar da data de emissão da Ordem de Fornecimento, sendo que esta deverá ser efetuada somente após assinatura do Contrato pelo Presidente do Conselho Escolar (MICHELLE DO PRADO RODRIGUES).**
- 12.2 Se a licitante vencedora deixar de fornecer os objetos dentro do prazo e nas condições preestabelecidos sem manifestação por escrito e aceita pela Contratante, sujeitar-se-á às penalidades deste Edital e legislação pertinente.
- 12.3 A **EXECUÇÃO DO CONTRATO** deverá ser acompanhada e fiscalizada por um representante da **Unidade Escolar** designado, permitida a contratação de terceiros para assisti-lo e subsidiá-lo de informações pertinentes a essa atribuição.
- 12.4 Caberá à Secretaria de Estado da Educação, por meio das **Coordenações Regionais de Educação**, a coordenação, supervisão e fiscalização dos contratos objeto deste Edital.
- 12.5 Deverá a Comissão instituída por portaria, verificar se os produtos fornecidos atendem às características e padrões mínimos de qualidade definidos no Termo de Referência, e eventualmente recusar o recebimento dos insumos que se apresentarem em desconformidade com os parâmetros de aceitabilidade consignados no ato convocatório, bem como aplicar as sanções previstas na lei e no instrumento contratual, se cabíveis.
- 12.6 Os produtos, objeto do presente procedimento, serão **recebidos**, para verificação de conformidade com o Anexo I – Termo de Referência deste edital. Após esta verificação, se os produtos atenderem a todos os requisitos, serão atestados, caso contrário, o fornecedor deverá realizar as adequações pertinentes e até mesmo a troca do objeto, se necessário, para atender aos requisitos mínimos descritos, sob pena das sanções legais cabíveis ao caso.
- 12.7 **DEVERÁ SER DESIGNADO UMA COMISSÃO COM 03 (TRÊS) INTEGRANTES DO CONSELHO ESCOLAR OU SERVIDORES DA UNIDADE ESCOLAR INDICADOS POR PORTARIA**, para atesto, recebimento e aprovação dos alimentos, com a finalidade de avaliação dos alimentos, levando em consideração a qualidade, validade e especificação dos produtos descritos no Termo de Referência.
- 12.8 Os integrantes indicados, respeitando o poder discricionário, buscando atender o anseio público de obter alimentos de qualidade, **TERÃO A OBRIGAÇÃO DE EMITIR UM RELATÓRIO DE APROVAÇÃO DA AMOSTRA** ou emitir uma Declaração rejeitando, se for o caso, quando esses não atenderem os requisitos estabelecidos no Termo de Referência, solicitando a substituição dos mesmos;

## 13 - DOS RECURSOS ADMINISTRATIVOS

- 13.1 Todos quantos participarem desta licitação, têm o direito público subjetivo à observância do pertinente procedimento, nos termos deste instrumento convocatório, e da Lei Federal nº 8.666/93 e legislação pertinente.
- 13.2 Decairá do direito de impugnar, perante a administração, os termos deste Edital de licitação aquele que, tendo-o aceito sem objeção, vier a apontar, depois da abertura dos trabalhos licitatórios, falhas ou irregularidades que o viciarem, hipótese em que tal comunicação não terá efeito de recurso.

Tomada de Preços 2021/1

Secretaria de Estado da Educação - SEDUC  
Gerência de Licitação  
Quarta Avenida, Qd. 71, nº 212, Setor Leste Via Nova CEP: 74.643-030  
Goiânia - GO



Secretaria de  
Estado da  
Educação



## 12 – DAS AMOSTRAS, DO PRAZO DE ENTREGA, DA EXECUÇÃO, DA FISCALIZAÇÃO

- 12.1 O fornecimento deverá ser executado conforme o Anexo I - Termo de Referência, **a contar da data de emissão da Ordem de Fornecimento, sendo que esta deverá ser efetuada somente após assinatura do Contrato pelo Presidente do Conselho Escolar (MICHELLE DO PRADO RODRIGUES).**
- 12.2 Se a licitante vencedora deixar de fornecer os objetos dentro do prazo e nas condições preestabelecidos sem manifestação por escrito e aceita pela Contratante, sujeitar-se-á às penalidades deste Edital e legislação pertinente.
- 12.3 A EXECUÇÃO DO CONTRATO deverá ser acompanhada e fiscalizada por um representante da **Unidade Escolar** designado, permitida a contratação de terceiros para assisti-lo e subsidiá-lo de informações pertinentes a essa atribuição.
- 12.4 Caberá à Secretaria de Estado da Educação, por meio das **Coordenações Regionais de Educação**, a coordenação, supervisão e fiscalização dos contratos objeto deste Edital.
- 12.5 Deverá a Comissão instituída por portaria, verificar se os produtos fornecidos atendem às características e padrões mínimos de qualidade definidos no Termo de Referência, e eventualmente recusar o recebimento dos insumos que se apresentarem em desconformidade com os parâmetros de aceitabilidade consignados no ato convocatório, bem como aplicar as sanções previstas na lei e no instrumento contratual, se cabíveis.
- 12.6 Os produtos, objeto do presente procedimento, serão **recebidos**, para verificação de conformidade com o Anexo I – Termo de Referência deste edital. Após esta verificação, se os produtos atenderem a todos os requisitos, serão atestados, caso contrário, o fornecedor deverá realizar as adequações pertinentes e até mesmo a troca do objeto, se necessário, para atender aos requisitos mínimos descritos, sob pena das sanções legais cabíveis ao caso.
- 12.7 **DEVERÁ SER DESIGNADO UMA COMISSÃO COM 03 (TRÊS) INTEGRANTES DO CONSELHO ESCOLAR OU SERVIDORES DA UNIDADE ESCOLAR INDICADOS POR PORTARIA**, para atesto, recebimento e aprovação dos alimentos, com a finalidade de avaliação dos alimentos, levando em consideração a qualidade, validade e especificação dos produtos descritos no Termo de Referência.
- 12.8 Os integrantes indicados, respeitando o poder discricionário, buscando atender o anseio público de obter alimentos de qualidade, **TERÃO A OBRIGAÇÃO DE EMITIR UM RELATÓRIO DE APROVAÇÃO DA AMOSTRA** ou emitir uma Declaração rejeitando, se for o caso, quando esses não atenderem os requisitos estabelecidos no Termo de Referência, solicitando a substituição dos mesmos;

## 13 - DOS RECURSOS ADMINISTRATIVOS

- 13.1 Todos quantos participarem desta licitação, têm o direito público subjetivo à observância do pertinente procedimento, nos termos deste instrumento convocatório, e da Lei Federal nº 8.666/93 e legislação pertinente.
- 13.2 Decairá do direito de impugnar, perante a administração, os termos deste Edital de licitação aquele que, tendo-o aceito sem objeção, vier a apontar, depois da abertura dos trabalhos licitatórios, falhas ou irregularidades que o viciarem, hipótese em que tal comunicação não terá efeito de recurso.

Tomada de Preços 2021/1

Secretaria de Estado da Educação - SEDUC  
Gerência de Licitação  
Quinta Avenida, Qd. 71, nº 212, Setor Leste Vila Nova CEP: 74.643-030  
Goiânia - GO



Secretaria de  
Estado da  
Educação  
SEDUC-GO



15.1.3 A rescisão administrativa ou amigável será precedida de autorização escrita e fundamentada da autoridade competente.

15.1.4 A rescisão determinada por ato unilateral e escrita da Administração contratante, nos casos enumerados nos incisos I a XI do artigo 78 da Lei Federal nº 8.666/93, acarreta as consequências previstas nos incisos I a IV do artigo 87 do mesmo diploma legal, sem prejuízo das demais sanções previstas.

## 16 DAS SANÇÕES ADMINISTRATIVAS

16.1 A recusa injustificada do adjudicatário em assinar o contrato, aceitar ou retirar o instrumento equivalente, dentro do prazo estabelecido pela Administração, caracteriza o descumprimento total da obrigação assumida, sujeitando-o às penalidades legalmente estabelecidas.

16.2 Pelo atraso injustificado na execução do objeto da licitação, sem prejuízo das demais sanções regulamentares previstas, o contratado estará sujeito à aplicação de multa de mora, obedecendo os seguintes limites máximos:

I – 10% (dez por cento) sobre o valor do contrato, em caso de descumprimento total da obrigação, inclusive no de recusa do adjudicatário em firmar o contrato, ou ainda na hipótese de negar-se a efetuar o reforço da caução, dentro de 10 (dez) dias contados da data de sua convocação;

II – 0,3% (três décimos por cento) ao dia, até o trigésimo dia de atraso, sobre o valor da parte do fornecimento não realizado;

III – 0,7% (sete décimos por cento) sobre o valor da parte do fornecimento não realizado, por dia subsequente ao trigésimo.

16.2.1 A multa a que se refere este artigo não impede que a Administração rescinda unilateralmente o contrato e aplique as demais sanções previstas nesta Lei.

16.3 A multa deverá ser recolhida no prazo máximo de 10 (dez) dias corridos, a contar da data do recebimento da comunicação enviada pela Secretaria de Estado da Educação.

16.4 Os valores das multas de mora poderão ser descontadas da Nota Fiscal, no momento do pagamento ou de créditos existentes na Secretaria de Estado da Educação em relação à Contratada, na forma da lei, respeitados os princípios da ampla defesa e do contraditório.

16.5 As multas e outras sanções aplicadas só poderão ser relevadas, motivadamente e por conveniência administrativa, mediante ato do Secretário de Estado da Educação, devidamente justificado.

16.6 Pela inexecução total ou parcial do objeto da licitação, a depender da gravidade do ato praticado, a Administração poderá optar pela aplicação da pena de Advertência, nos termos do inciso I do art. 87 da Lei Federal nº 8.666/93.

16.7 As penalidades serão obrigatoriamente registradas no CADFOR, e no caso de suspensão de licitar a licitante deverá ser descredenciada por igual período, sem prejuízo das multas previstas neste Edital e das demais cominações legais.

Tomada de Preços 2021/1

Secretaria de Estado da Educação - SEDUC  
Goiás - GO  
Quinta Avenida - Q1 71 - nº 112 - Setor Leste Vila Nova CEP: 74.843-030  
Goiânia - GO





Secretaria de  
Estado de  
Educação



- 16.8 As sanções previstas nos incisos I, III e IV do art. 87 da Lei Federal nº 8.666/93 poderão ser aplicadas juntamente com a do inciso II do mesmo artigo, facultada a defesa prévia do interessado, no respectivo processo, no prazo de 5 (cinco) dias úteis.
- 16.9 A sanção estabelecida no inciso IV do artigo 87 da Lei Federal nº 8.666/93 é de competência exclusiva do Secretário de Estado da Educação, facultada a defesa do interessado no respectivo processo, no prazo de 10 (dez) dias da abertura de vista, podendo a reabilitação ser requerida após 2 (dois) anos de sua aplicação.
- 16.10 Em qualquer hipótese de aplicação de sanções será assegurado á licitante vencedora o contraditório e a ampla defesa.

### 17 – DA CONCILIAÇÃO E MEDIAÇÃO

- 17.1. As controvérsias eventualmente surgidas quanto à formalização, execução ou encerramento do ajuste decorrentes desta licitação serão submetidas à tentativa de conciliação ou mediação no âmbito da Câmara de Conciliação, Mediação e Arbitragem da Administração Estadual (CCMA), na forma da Lei Estadual nº 9.307, de 23 de setembro de 1996 e da Lei Complementar Estadual nº 144, de 24 de julho de 2018.

### 18 – DA CLÁUSULA COMPROMISSÓRIA

- 18.1. Os conflitos que possam surgir relativamente ao ajuste decorrente desta licitação, acaso não puderem ser equacionados de forma amigável, serão, no tocante aos direitos patrimoniais disponíveis, submetidos à arbitragem, na forma da Lei Estadual nº 9.307, de 23 de setembro de 1996 e da Lei Complementar Estadual nº 144, de 24 de julho de 2018, elegendo-se desde já para o seu julgamento a CÂMARA DE CONCILIAÇÃO, MEDIAÇÃO E ARBITRAGEM DA ADMINISTRAÇÃO ESTADUAL (CCMA), outorgando a esta os poderes para indicar os árbitros e renunciando expressamente à jurisdição e tutela do Poder Judiciário para julgamento desses conflitos, consoante Anexo I da Minuta Contratual.

### 19-DAS DISPOSIÇÕES FINAIS

**19.1 Este edital e seus Anexos, bem como a proposta da Licitante, farão parte integrante do contrato.**

- 19.2 Após a apresentação da proposta, não será admitida retificação quanto à cotação, ficando a proponente sujeita às condições, prazo de entrega, garantia, marca do produto e preço proposto para cumprimento do contrato.
- 19.3 A apresentação da proposta vincula o licitante proponente aos termos e condições gerais e especiais deste instrumento convocatório, funcionando como manifestação de inteira aceitação e submissão às normas ora estabelecidas.
- 19.4 Havendo interesse do poder público, o presente instrumento poderá ser, revogado total ou parcialmente, ter reduzida ou aumentada a sua quantidade (respeitados os limites estabelecidos no art.65 da Lei Federal nº 8.666/93), sem que caiba aos proponentes qualquer direito à indenização ou reclamação, nos termos da Lei pertinente.
- 19.4.1 A nulidade do procedimento licitatório induz à do contrato, ressalvado o disposto no parágrafo único do artigo 59 da Lei Federal nº 8.666/93.

Tomada de Preços 2021/1

Secretaria de Estado da Educação - SEDUC  
Gerência de Licitação  
Quarta Avenida, Cid. T1, nº 212, Setor Leste Via Nova CEP. 74.643030  
Goiânia - GO



19.4.2 Os licitantes não terão direito à indenização em decorrência da anulação do procedimento licitatório, ressalvado o direito do contratado de boa-fé de ser ressarcido pelos encargos que tiver suportado no cumprimento do contrato.

19.4.3 No caso de desfazimento do processo licitatório ficam assegurados o contraditório e a ampla defesa.

19.5 À licitante vencedora é vedado transferir, total ou parcialmente o objeto deste Edital, ficando obrigada, perante ao CONSELHO (MICHELLE DO PRADO RODRIGUES), pelo exato cumprimento das obrigações decorrentes desta licitação.

19.6 As dúvidas oriundas deste Edital serão dirimidas de acordo com a Lei Federal 8.666/93, de 21 de junho de 1993 e Lei Estadual nº 17.928, de 27 de dezembro de 2012, e na omissão desta, pelas demais diplomas legais Federais, Estaduais e Municipais e pela Comissão Especial de Licitação do Conselho (MICHELLE DO PRADO RODRIGUES da Secretaria de Estado da Educação.

19.7 O desatendimento de exigências formais não essenciais, não importará no afastamento da Licitante, desde que seja possível a aferição da sua qualificação e a exata compreensão da sua proposta. Sendo que: Exigências formais não essenciais são aquelas cujo descumprimento não acarrete irregularidade no procedimento, em termos processuais, bem como não importe em vantagem a um ou mais licitantes em detrimento dos demais.

19.8 Não havendo expediente ou ocorrendo qualquer fato superveniente que impeça a realização do certame na data marcada, a sessão será automaticamente transferida para o primeiro dia útil subsequente, no mesmo horário e local anteriormente estabelecidos, desde que não haja comunicação da Comissão de Licitação do Conselho (MICHELLE DO PRADO RODRIGUES da Secretaria de Estado da Educação em contrário.

19.9 É facultada à Comissão Especial de Licitação ou Autoridade Superior, em qualquer fase da licitação, a promoção de diligência a esclarecer ou a complementar a instrução do processo, vedada a inclusão posterior de documento ou informação que deveria constar originalmente da Proposta;

19.10 O representante ou preposto só poderá manifestar durante o procedimento licitatório caso apresente no Envelope 01(documentação), documento procuratório e identidade do representante ou preposto, com reconhecimento de firma e autenticado respectivamente.

19.11 Para conhecimento dos interessados, expediu-se o presente Edital, que terá sua cópia afixada no quadro próprio de avisos da (MICHELLE DO PRADO RODRIGUES), localizado na Av. NENZICO DE LOUZA QD02 LT01 JD DAS HORTENCIAS, no site da SEDUC, bem como, Publicação na imprensa, estando a Comissão Especial de Licitação à disposição dos interessados no horário de 08:00h às 12:00h e das 13:00h às 17:00h, pelo Fone/ (062) 3578-20-55, nos dias úteis.

19.12 COMISSÃO DE LICITAÇÃO, Conselho Escolar MICHELLE DO PRADO RODRIGUES, em Aparecida de Goiânia, aos 16 dias do mês de dezembro de 2020.

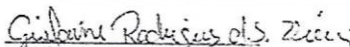
  
Gislaíne R dos Santos Teixeira  
Presidente da Comissão Especial de Licitação

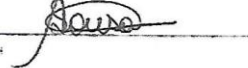
Andréa R. de Sousa Rosa 

  
Erilda Maria Silva

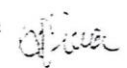







Secretaria de  
Estado de  
Goiânia



## ANEXO I – TERMO DE REFERÊNCIA

### 1. OBJETO

1.1 Contratação de pessoa jurídica para fornecimento de gêneros alimentícios para a Merenda Escolar, visando atender a Michelle do Prado Rodrigues, no município Aparecida de Goiânia, de acordo com as especificações, quantidades estimadas e condições constantes deste Termo de Referência.

### 2. ITENS E QUANTITATIVOS A SEREM ADQUIRIDOS

2.1. O objeto licitado deverá atender às seguintes estimativas e quantidades:

TERMO DE REFERÊNCIA					
LOTE 1 - SECOS E MOLHADOS					
ITEM	UNIDADE	QUANTIDADE	DESCRIMINAÇÃO DO SERVIÇO	PREÇO UNITÁRIO RS	PREÇO TOTAL RS
1	Kg	2.578,000	Arroz longo fino cor clara tipo 1pct de 2 kg produto classificado conforme os padrões do ministério da agricultura, fabricação e validade na embalagem	5,12	13.199,36
2	kg	52,000	Amido de milho tipo em pó, pacote de 1 kg. Produto amiláceo extraído a partir da matéria prima do milho, limpas e sãs isentas de fungos e parasitas, sem umidade.	10,33	537,16
3	Kg	444,000	Açúcar cristal prazo de validade 12 meses o produto classificado conforme os padrões do Ministério da Agricultura, pct 5 kg.	3,26	1.447,44
4	Kg	28,000	Achocolatado em pó: Tipo em pó embalagem de 1 kg com as disposições legais	12,33	345,24
5	kg	34,000	Batata Palha: embalagem de 1 kg prazo de validade	29,26	994,84
6	kg	24,000	Creme de Leite: Produto e embalagem conforme exigências legais. Reposição do produto: em caso de alteração do mesmo antes do vencimento do prazo de validade e embalagens danificadas.	19,63	471,12

Tomada de Preços 2021/1

Secretaria do Estado de Educação - SEDUC  
Goiânia de Goiás  
Quinta Avenida - Edif. 71 - nº 212 - Setor Leste Vila Nova CEP: 74.640-000  
Goiânia - GO

21  
Alina  
Horta



Secretaria de  
Estado da  
Educação



7	kg	74,000	<b>Extrato Tomate:</b> Embalagem com identificação do produto, marca do fabricante, prazo de validade e peso líquido. Produto e embalagem conforme exigências legais. Reposição do produto: em caso de alteração do mesmo antes do vencimento do prazo de validade e embalagens danificadas.	11,96	885,04
8	kg	256,000	<b>Farinha de mandioca:</b> Farinha de mandioca. Isento de umidade, embalados em saco transparente e sem alteração do produto. Embalagem com identificação do produto, marca do fabricante, prazo de validade e peso líquido. Produto e embalagem conforme exigências legais. Reposição do produto: em caso de alteração do mesmo antes do vencimento	9,48	2.426,88
9	kg	10,000	<b>Farinha de soja:</b> Farinha de soja Isento de umidade, embalados em saco transparente e sem alteração do produto. Embalagem com identificação do produto, marca do fabricante, prazo de validade e peso líquido. Produto e embalagem conforme exigências legais. Reposição do produto: em caso de alteração do mesmo antes do vencimento da	23,30	233,00
10	kg	8,000	<b>Farinha láctea:</b> Embalagens de 1 Kg, prazo de validade mínima 6 (seis) meses, grandes marcas	30,30	242,40
11	kg	728,000	<b>Feijão Carioca T 01:</b> Embalagens de 1 Kg, prazo de validade mínima 6 (seis) meses, grandes marcas	5,29	3.851,12
12	kg	72,000	<b>Fubá:</b> Produto e embalagem conforme exigências legais. Validade mínima de 12 meses a contar da data de entrega. Reposição do produto: em caso de alteração do mesmo antes do vencimento do prazo de Tipo em pó embalagem de 1 kg com as disposições legais	5,56	400,32
13	kg	1,500	<b>Granola :</b> Embalagens de 1 Kg, prazo de validade mínima 6 (seis) meses, grandes marcas	30,30	45,45
14	kg	329,000	<b>Iorgute:</b> Embalagens de 1 L, prazo de validade mínima 6 (seis) meses, grandes marcas	11,06	3.638,74
15	kg	64,000	<b>Macarrão parafuso:</b> Produto e embalagem conforme exigências legais. Validade mínima de 12 meses a contar da data de entrega. Reposição do produto: em caso de alteração do mesmo antes do vencimento do prazo de Tipo em pó embalagem de 1 kg com as disposições	4,19	268,16
16	kg	30,000	<b>Maionese:</b> Produto e embalagem conforme exigências legais. Validade mínima de 12 meses a contar da data de entrega. Reposição do produto: em caso de alteração do mesmo antes do vencimento do prazo de Tipo em pó embalagem de 1 kg	12,37	371,10

Tomada de Preços 2021/1

22

Secretaria de Estado da Educação - SEDUC  
Gerência de Licitação  
Quinta Avenida, Qd. 71 nº 212 - Setor Leste Vila Nova CEP 74.643030  
Goiânia - GO

HA *[Handwritten Signature]*



Secretaria de  
Estado da  
Educação



17	kg	50,000	Margarina: Embalagens de 1k, prazo de validade mínima 1 (um) ano, grandes marcas	14,67	733,50
18	kg	370,000	Oleo de soja: embalagem de 1L, contendo identificação do produto, marca do fabricante	9,33	3.452,10
19	kg	14,000	proteína de soja: embalagem de 1Kg, contendo identificação do produto, marca do fabricante,	20,96	293,44
20	kg	28,000	Requeijão cremoso: Embalagem de 1kg contendo fabricação e data de validade	27,63	773,64
21	kg	74,000	Sal Refinado: Embalagem de 1kg contendo fabricação e data de validade	2,33	172,42
22	kg	24,000	Trigo para quibe: Produto e embalagem conforme exigências legais. Validade mínima de 12 meses a contar da data de entrega. Reposição do produto: em caso de alteração do mesmo antes do vencimento do prazo de Tipo em pó embalagem de 1 kg com as disposições legais	8,50	204,00
<b>Valor estimado do lote 01:</b>					<b>34.986,47</b>

Lote 2 : Carnes

1	KG	32,000	Bacon: Com todas as exigencias do MA,retalho de 1kg em embalagem plástica	33,26	1.064,32
2	kg	84,000	Carne bovina de sol: bovina, embalagem apropriada plástica, contendo identificação do produto, marca do fabricante, data de validade, marcas e carimbos oficiais de acordo com as portarias da Ministério da Agricultura. Reposição do produto: em caso de odor inadequado, embalagens violadas, sem identificação e carimbos exigidos.	44,13	3.706,92
3	kg	424,00	Carne bovina moída : bovina, embalagem apropriada plástica, contendo identificação do produto, marca do fabricante, data de validade, marcas e carimbos oficiais de acordo com as portarias da Ministério da Agricultura. Reposição do produto: em caso de odor inadequado, embalagens violadas, sem identificação e carimbos exigidos.	31,96	13.551,04

Tomada de Preços 2021/1

23

Secretaria de Estado da Educação - SEDUC  
Goiânia de Licitação  
Quinta Avenida, Gd 71, nº 212, Setor Leste Via Nova CEP: 74.643-030  
Goiânia - GO

FE *[Handwritten signature]*





Secretaria de  
Estado de  
Educação



4	Kg	321,000	Carne bovina pedaços: bovina, embalagem apropriada plástica, contendo identificação do produto, marca do fabricante, data de validade, marcas e carimbos oficiais de acordo com as portarias da Ministério da Agricultura. Reposição do produto: em caso de odor inadequado, embalagens violadas, sem identificação e carimbos exigidos.	32,63	10.474,23
5	KG	201,000	Carne suína: suína, embalagem apropriada plástica, contendo identificação do produto, marca do fabricante, data de validade, marcas e carimbos oficiais de acordo com as portarias da Ministério da Agricultura. Reposição do produto: em caso de odor inadequado, embalagens violadas, sem identificação e carimbos exigidos.	26,96	5.418,96
6		112,000	Coxa e sobre coxa: Com todas as exigências embalagem plástica	12,30	1.377,60
7		40,000	File de frango : Com todas as exigências em embalagem plástica	18,33	733,20
8	kg	115,000	File de peixe : embalagem apropriada plástica, contendo identificação do produto, marca do fabricante, data de validade, marcas e carimbos oficiais de acordo com as portarias da Ministério da Agricultura. Reposição do produto: em caso de odor inadequado, embalagens violadas	34,97	4.021,55
9	Kg	65,000	Lingüiça de frango : embalagem apropriada plástica, contendo identificação do produto, marca do fabricante, data de validade, marcas e carimbos oficiais de acordo com as portarias da Ministério da Agricultura. Reposição do produto: em caso de odor inadequado, embalagens violadas	23,66	1.537,90
10	Kg	120,000	Lingüiça calabresa: embalagem apropriada plástica, contendo identificação do produto,	29,63	3.555,60
11	Kg	58,00	Lingüiça de suína : embalagem apropriada plástica, contendo identificação do produto, marca do fabricante, data de validade, marcas e carimbos oficiais de acordo com as portarias da Ministério da Agricultura. Reposição do produto: em caso de odor inadequado, embalagens violadas	24,33	1.411,14
12	Kg	496,000	Peito de frango: embalagem apropriada plástica, contendo identificação do produto, marca do fabricante	14,63	7.256,48
13	Kg	16,000	Salsicha: embalagem apropriada plástica, contendo identificação do produto, marca do fabricante	11,30	180,80
<b>VALOR ESTIMADO LOTE 02</b>					<b>54.289,74</b>

Tomada de Preços 2021/1

24

Secretaria de Estado da Educação - SEDUC  
Coordenação de Licitação  
Quinta Avenida, Qd. 71, nº 212, Setor Leste Vila Nova CEP: 74.643030  
Goiânia - GO

*Alison*  
*[Handwritten signature]*



Secretaria de  
Estado da  
Educação



LOTE 3 – HORTIFRUTI/GRANJEIRO					
ITEM	UNIDADE	QUANTIDADE	DESCRIMINAÇÃO DO SERVIÇO	PREÇO UNITÁRIO R\$	PREÇO TOTAL R\$
1	kg	36,600	Alho: firme e intacto, sem lesões de origem física, tamanho e coloração uniformes, devendo ser bem desenvolvido, isento de sujidades, parasitas e larvas.	28,46	1.041,64
2	kg	04,000	Açafrão: pacote de 1kg ou 0,500gr cor firme com todo disposição legais prazo de validade de 1(hum)ano	21,63	86,52
3	Kg	88,000	Abobora Kabutia: Lavada, tamanho grande ou médio, uniforme, inteira, sem ferimentos ou defeitos e firmes. Deverá apresentar consistência firme. Isento de materiais terrosos, animais ou vestígios de animais, danos físicos e processo de deterioração. Reposição do produto: em caso de deterioração e qualidade inferior ao exigido.	3,49	307,12
4	Kg	16,000	Abobrinha Verde: Lavada, tamanho grande ou médio, uniforme, inteira, sem ferimentos ou defeitos e firmes. Deverá apresentar consistência firme. Isento de materiais terrosos, animais ou vestígios de animais, danos físicos e processo de deterioração. Reposição do produto: em caso de deterioração e qualidade inferior ao exigido.	3,91	62,56
5	kg	380,000	Alface: Lavada, tamanho grande ou médio, uniforme, inteira, sem ferimentos ou defeitos e firmes. Deverá apresentar consistência firme. Isento de materiais terrosos, animais ou vestígios de animais, danos físicos e processo de deterioração	3,43	1.303,40
6	Kg	125,000	Batata inglesa: Lavada, tamanho grande ou médio, uniforme, inteira, sem ferimentos ou defeitos e firmes. Deverá apresentar consistência firme. Isento de materiais terrosos, animais ou vestígios de animais, danos físicos e processo de deterioração	4,85	606,25
7	Kg	88,000	Beterraba: Lavada, tamanho grande ou médio, uniforme, inteira, sem ferimentos ou defeitos e firmes. Deverá apresentar consistência firme. Isento de materiais terrosos, animais ou vestígios de animais, danos físicos e processo de deterioração	3,66	322,68

Tomada de Preços 2021/1

25

Secretaria de Estado da Educação - SEDUC  
Gerência de Licitação  
Quinta Avenida, Qd. 71 nº 212, Setor Leste Vila Nova CEP: 74.643-030  
Goiânia - GO

*[Handwritten signature]*



Secretaria de  
Estado de  
Educação



8	kg	185,000	<b>Cebola:</b> Branca ou roxa. Não brotada, sem danos fisiológicos ou mecânicos, tamanho médio, uniforme, com brilho, turgescentes, intactas, firmes e bem desenvolvidas. Isento de materiais terrosos, animais ou vestígios de animais, danos físicos e processo de deterioração. Reposição do produto: em caso de deterioração e qualidade inferior ao exigido.	4,83	893,55
9	kg	375,448	<b>Cenoura:</b> sem danos fisiológicos isenta de material terroso animais ou vestígios de animais, danos físicos e processo de deterioração. Reposição do produto: em caso de deterioração e qualidade inferior ao exigido.	3,56	1.336,95
10	kg	115,000	<b>Chuchu:</b> Não brotada, sem danos fisiológicos ou mecânicos, tamanho médio, uniforme, com brilho, turgescentes, intactas, firmes e bem desenvolvidas. Isento de materiais terrosos, animais ou vestígios de animais, danos físicos e processo de deterioração. Reposição do produto: em caso de deterioração e qualidade inferior ao exigido.	3,66	420,90
11	kg	7,550	<b>Coloral:</b> sem danos fisiológicos isenta de material terroso animais ou vestígios de animais, danos físicos e processo de deterioração. Reposição do produto: em caso de deterioração e qualidade inferior ao exigido.	19,96	150,70
12	kg	182,400	<b>Couve:</b> sem danos fisiológicos ou mecânicos, tamanho médio, uniforme, com brilho, turgescentes, intactas, firmes e bem desenvolvidas. Isento de materiais terrosos, animais ou vestígios de animais, danos físicos e processo de deterioração. Reposição do produto: em caso de deterioração e qualidade inferior ao exigido.	4,38	798,91
13	kg	268,000	<b>maçã:</b> sem danos fisiológicos isenta de material terroso animais ou vestígios de animais, danos físicos e processo de deterioração. Reposição do produto: em caso de deterioração e qualidade inferior ao exigido.	6,59	1.766,12
14	kg	335,000	<b>Mandioca:</b> sem danos fisiológicos ou mecânicos, tamanho médio, uniforme, com brilho, turgescentes, intactas, firmes e bem desenvolvidas. Isento de materiais terrosos, animais ou vestígios de animais, danos físicos e processo de deterioração. Reposição do produto: em caso de deterioração e qualidade inferior ao exigido.	5,83	1.953,05
15	kg	229,000	<b>Manga:</b> sem danos fisiológicos isenta de material terroso animais ou vestígios de animais, danos físicos e processo de deterioração. Reposição do produto: em caso de deterioração e qualidade inferior ao exigido.	6,37	1.458,73

Tomada de Preços 2021/1

26

Secretaria de Estado da Educação - SEDUC  
Coordenadoria de Licitação  
Quinta Avenida, Qd. 71, nº 212, Setor Leste Vila Nova CEP: 74.643-030  
Goiânia - GO





Secretaria de  
Estado da  
Educação



16	kg	130,000	Milho: sem danos fisiológicos ou mecânicos, tamanho médio, uniforme, com brilho, turgescentes, intactas, firmes e bem desenvolvidas. Isento de materiais terrosos, animais ou vestígios de animais, danos físicos e processo de deterioração. Reposição do produto: em caso de deterioração e qualidade inferior ao exigido.	8,99	1.168,70
17	Dz	24,000	ovos sem danos fisiológicos sem cheiro proporção grande, danos físicos e processo de deterioração. Reposição do produto: em caso de deterioração e qualidade inferior ao exigido.	6,39	153,36
18	kg	16,000	Pimentão, sem danos fisiológicos ou mecânicos, tamanho médio, uniforme, com brilho, turgescentes, intactas, firmes e bem desenvolvidas. Isento de materiais terrosos, animais ou vestígios de animais, danos físicos e processo de deterioração. Reposição do produto: em caso de deterioração e qualidade inferior ao exigido.	8,63	138,08
19	kg	168,000	Polpa de acerola : embalagem de 1 Kg fabricação e data de validade	17,99	3.022,32
20	kg	84,000	Polpa de caju: embalagem de 1 Kg fabricação e data de validade	17,99	1.511,16
21	kg	70,000	Polpa de goiaba: embalagem de 1 Kg fabricação e data de validade	18,66	1.306,20
22	kg	264,000	Repolho: sem danos fisiológicos ou mecânicos, tamanho médio, uniforme, com brilho, turgescentes, intactas, firmes e bem desenvolvidas. Isento de materiais terrosos, animais ou vestígios de animais, danos físicos e processo de deterioração. Reposição do produto: em caso de deterioração e qualidade inferior ao exigido.	426	1.124,64
23	kg	536,000	Tomate: sem danos fisiológicos isenta de material terroso animais ou vestígios de animais, danos físicos e processo de deterioração. Reposição do produto: em caso de deterioração e qualidade inferior ao exigido.	5,83	3.124,88

Tomada de Preços 2021/1

Secretaria de Estado da Educação - SEDUC  
Comissão de Licitação  
Quinta Avenida, Qd. 71 nº 212 Setor Leste Vila Nova CEP: 74.640-300  
Goiânia - GO

27



Secretaria de  
Estado da  
Educação



24	kg	40,000	vagem:, sem danos fisiológicos ou mecânicos, tamanho médio, uniforme, com brilho, turgescentes, intactas, firmes e bem desenvolvidas. Isento de materiais terrosos, animais ou vestígios de animais, danos físicos e processo de deterioração. Reposição do produto: em caso de deterioração e qualidade inferior ao exigido.	12,92	516,80
<b>Valor do lotes:</b>					<b>24.574,62</b>

**Lote 4 :Panificados /frios**

1	KG	32,000	Americano : Embalagem Plástica com data de fabricação e validade	25,63	820,16
2	kg	39,000	Apresentado: Embalagem Plástica com data de fabricação e validade	26,76	1.043,74
3	kg	80,000	Biscoito de Queijo Embalagem Plástica com data de fabricação e validade	26,63	2.130,40
4	kg	32,000	Bolo de cenoura : Embalagem Plástica com data de fabricação e validade	21,96	702,72
5	kg	88,000	Bolo de chocolate : Embalagem Plástica com data de fabricação e validade	21,96	1,932,48
6	kg	48,000	Bolo de formigueiro : Embalagem Plástica com data de fabricação e validade	21,96	1.054,08
7	kg	40,000	Bolo de Tradicional : Embalagem Plástica com data de fabricação e validade	21,96	878,40
8	kg	48,000	Broa: Embalagem Plástica com data de fabricação e validade	22,30	1.070,40
9	kg	40,000	Enroladinho de queijo: Embalagem Plástica com data de fabricação e validade	24,96	998,40
10	kg	16,000	Enroladinho de salsicha: Embalagem Plástica com data de fabricação e validade	23,30	372,80
11	kg	1.695,000	Leite Pasteurizado Tipo C: Embalagem de 1 L data de fabricação e validade e todas exigências legais	4,96	8.407,20

*Gilvan*  
*[Assinatura]*



Secretaria de  
Estado da  
Educação



12	kg	76,000	Mussarela: Embalagem Plástica com data de fabricação e validade	38,63	2.935,88
12	kg	90,000	Pão Brioche Embalagem Plástica com data de fabricação e validade	21,30	1.917,00
14	kg	45,000	Pão Carequinha: Embalagem Plástica com data de fabricação e validade	21,30	958,50
15	kg	54,000	Pão de milho: Embalagem Plástica com data de fabricação e validade	20,96	1.131,84
16	kg	88,000	Pão de queijo: Embalagem Plástica com data de fabricação e validade	24,96	2.196,48
17	kg	251,000	Pão Frances: Embalagem Plástica com data de fabricação e validade	15,16	3.805,16
18	kg	36,000	Pão hotdog: Embalagem Plástica com data de fabricação e validade	20,96	754,56
19	kg	54,000	Pão mandi: Embalagem Plástica com data de fabricação e validade	20,96	1.131,84
20	kg	80,000	Rosca: Embalagem Plástica com data de fabricação e validade	21,30	1.704,00
21	kg	44,000	Torrada: Embalagem Plástica com data de fabricação e validade	16,63	731,72
Valor estimado do lote:				36.677,66	

**Lote 5 : kits**

1	kg	3.880,000	Arroz : longo tipo 1, composição origem vegetal, sacarose de cana de açúcar pct de 5 kg. Data de validade.	5,12	19.865,60
2	kg	1.940,000	Feijão Carioca T 01: Embalagens de 1 Kg, prazo de validade mínima 6 (seis) meses, grandes marcas	5,29	10.262,60
3	kg	1.940,000	Macarrão parafuso: Produto e embalagem exigências legais. Validade mínima de 12 meses a contar da data de entrega. Reposição do produto: em caso de alteração do mesmo antes do vencimento do prazo de Tipo em pó embalagem de 1 kg com as disposições	4,19	8.128,60
4	kg	659,600	Molho de Tomate: Embalagem com identificação do produto, marca do fabricante, prazo de validade e peso líquido. Produto e embalagem conforme exigências legais. Reposição do produto: em caso de alteração do mesmo antes do vencimento do prazo de validade e embalagens danificadas.	3,69	2.433,92
Valor estimado do lote:				40.690,72	

Tomada de Preços 2021/1

29

Secretaria de Estado da Educação - SEDUC  
Gerência de Licitação  
Quinta Avenida, Qd. 71, nº 212, Setor Leste Via Nova CEP: 74.643-000  
Goiânia - GO

*Galvina*  
*[Signature]*





Secretaria de  
Educação  
Goiânia



Valor total dos lotes+kits:	191.219,21
-----------------------------	------------

2.2 Quando no Termo de Referência, apresentar lote acima de R\$80.000,00 (Oitenta mil), deverá ser reservado para a disputa exclusiva para ME e EPP, lotes com valor inferior a R\$80.000,00, conforme determinação do art. 9º da Lei Estadual nº 17.928/2010, sem prejuízo das suas participações.

2.3. Para efeito de julgamento na Tomada de Preços, o critério deverá ser “**MENOR PREÇO POR LOTE**”, conforme quantidades estimadas, definida na Tabela acima com valores médios de mercado de acordo com as propostas de orçamento.

**3. INFORMAÇÕES TÉCNICAS DOS PRODUTOS A SEREM ADQUIRIDOS**

3.1 Os produtos deverão ter o prazo mínimo de validade indicado no rótulo após a entrega, devendo todos os itens serem de boa qualidade e de acordo com as exigências descritas neste Termo de Referência. (Obs.: a Unidade Escolar deve indicar o prazo mínimo de validade de cada tipo de produto a ser adquirido);

3.2 Todos os produtos deverão atender ao disposto na legislação sobre alimentos, inclusive nas normas expedidas pela Agência Nacional da Vigilância Sanitária, pelo Ministério da Agricultura, Pecuária e Abastecimento.

3.3 As verduras e legumes deverão proceder de espécies genuínas e sãs e satisfazer as seguintes condições mínimas: a) serem frescas e sãs; b) terem atingido grau de maturação que lhes permita suportar a manipulação, o transporte e a conservação em condições adequadas de consumo; c) serem colhidas cuidadosamente e não estarem golpeadas ou danificadas por quaisquer lesões de origem física, mecânica ou biológica que afetem a aparência das folhas e a inflorescência deverá se apresentar intactas e firmes; d) estarem isentas de substâncias terrosas, sujidades ou corpos estranhos aderidos à superfície externa; parasitas, larvas e outros animais nos produtos e nas embalagens; umidade externa anormal; odor e sabor estranhos e quaisquer enfermidades.

3.4 Os produtos que foram submetidos a algum tipo de processamento, deverão estar embalados e rotulados. Não serão aceitas embalagens amassadas, oxidadas, com vazamentos ou qualquer outro defeito que possa comprometer a qualidade do produto.

3.5 A rotulagem dos produtos, inclusive a nutricional, deverá seguir a legislação específica em vigor.

**4. DA ENTREGA**

4.1 Os produtos, objeto do presente procedimento, serão **recebidos**, para verificação de conformidade com o Anexo I – Termo de Referência deste edital. Após esta verificação, se os produtos atenderem a todos os requisitos, serão **atestados**, caso contrário, o fornecedor deverá realizar as adequações pertinentes e até mesmo a troca do objeto, se necessário, para atender aos requisitos mínimos descritos, sob pena das sanções legais cabíveis ao caso.

4.2 A COMISSÃO DESIGNADA COM 03 (TRÊS) INTEGRANTES DO CONSELHO ESCOLAR OU SERVIDORES DA UNIDADE ESCOLAR INDICADOS POR PORTARIA, receberão e aprovará os alimentos, com a finalidade de avaliar os alimentos, levando em consideração a qualidade, validade e especificação dos produtos descritos no Termo de Referência;



Secretaria de  
Estado de  
Educação



4.3 Os integrantes indicados, respeitando o poder discricionário, buscando atender o anseio público de obter alimentos de qualidade, **TERÃO A OBRIGAÇÃO DE EMITIR UM RELATÓRIO DE APROVAÇÃO DAS AMOSTRAS** ou emitir uma Declaração rejeitando, se for o caso, quando esses não atenderem os requisitos estabelecidos no Termo de Referência.

## 5 CRONOGRAMA DE ENTREGAS

5.1 As entregas estão previstas para serem realizadas parceladamente por (SEMANAL ) conforme **Cronograma de Entregas** disponibilizado pela Unidade Escolar.

5.2. As quantidades poderão ser alteradas para mais ou para menos caso ocorra eventualidades. As datas de entregas também poderão ser alteradas caso ocorra eventualidades.

5.3. Quando do fornecimento, **as quantidades poderão ser alteradas para mais ou para menos, bem como as datas podem ser modificadas de modo que atendam às necessidades da Unidade Escolar, de acordo com a demanda mensal**, tendo em vista o cenário de pandemia provocada pelo Corona vírus (Covid-19).

5.4. Os gêneros alimentícios deverão ser entregues na Michelle do Prado Rodrigues: rua Nenzico de Louza Qd02 Lt01 jardim das Hortências).

## 6 PROCEDIMENTOS DE FISCALIZAÇÃO

6.1 A Unidade Escolar (MICHELLE DO PRADO RODRIGUES) por intermédio da **Gerência de Orientação e Articulação das Coordenacões Regionais e Alimentação Escolar** - GEOACR são responsáveis pela fiscalização do contrato no que compete ao fornecimento dos produtos, observando todos os aspectos contratados (prazo de entrega, local de entrega, observância acerca da qualidade e marca dos produtos contratados, manutenção da relação entre Contratada/Contratante).

## 7 PRAZO DE EXECUÇÃO DO CONTRATO

7.1 A avença se efetivará por meio de contrato, com vigência de **07 (sete) meses**, a contar de sua assinatura, cuja eficácia estará condicionada à efetiva publicação do extrato na imprensa oficial, conforme demanda mensal.

## 8 PAGAMENTO

8.1 O pagamento será efetuado **exclusivamente** em conta jurídica da empresa contratada, no prazo de 30 (trinta) dias corridos e efetuado por meio de **Transferência Bancária**, contendo as respectivas **Notas Fiscais Eletrônicas**, devidamente atestadas por quem de direito, uma vez concluído o processo legalmente adotado pelo Conselho Escolar MICHELLE DO PRADO RODRIGUES), para solução de seus débitos.

8.2 Somente será efetuado o pagamento da parcela contratual executada mediante emissão de Nota Fiscal Eletrônica devidamente atestada por quem de direito, neste caso o Presidente do Conselho.

8.3 Em caso de irregularidade na emissão dos documentos fiscais, o prazo de pagamento será contado a partir de sua reapresentação, desde que devidamente regularizados.

8.4 O Conselho Escolar MICHELLE DO PRADO RODRIGUES), pagará, à contratada, o valor do fornecimento, em parcelas mensais de acordo com o Edital e Anexos, e mediante apresentação das certidões de

Tomada de Preços 2021/1

31

Secretaria de Estado da Educação - SEDUC  
Gerência de Licitação  
Quinta Avenida, Qd. 71, nº 212, Setor Leste Vila Nova CEP: 74.643030  
Goiânia - GO



Secretaria de  
Estado da  
Educação



regularidade fiscal e trabalhista da Contratada, tendo em vista o seu dever, durante toda a execução do contrato, em compatibilidade com as obrigações assumidas, todas as condições de habilitação e qualificação exigidas na licitação, nos termos do art. 55, inciso XIII, da Lei Federal nº 8.666/93.

## 9 REAJUSTE OU REPACTUAÇÃO

9.1 O preço contratado será fixo e irrevogável face ao que dispõe a legislação vigente.

## 10 OBRIGAÇÕES DA CONTRATADA

10.1.1 Transportar, por sua conta e risco, os produtos Objeto desta Licitação, ficando sob sua responsabilidade quaisquer acidentes ou imprevistos no trajeto de transporte até o local de destino.

10.1.2 O veículo de transporte deve ser mantido em perfeito estado de conservação e higiene, segundo Portaria Federal nº 15, de 7 de novembro de 1991, Centro de Vigilância Sanitária/SUS.

10.1.3 Emitir documento fiscal hábil para cada fornecimento, que conterà assinatura do funcionário que receber, atestando que o fornecimento foi efetuado conforme requisitado.

10.1.4 Fazer o pagamento de tributos, seguros, taxas e serviços, encargos sociais e trabalhistas, e quaisquer despesas referentes aos serviços executados, inclusive testes e ensaios, licenças em repartições públicas, registros e autenticações do contrato e dos documentos a ele relativos, se necessário;

10.1.5 Manter, durante a execução do contrato, todas as condições de Habilitação e Qualificação exigidas na Licitação.

## 11 OBRIGAÇÕES DA CONTRATANTE

11.1.1 Fiscalizar através de servidores devidamente designados para este fim e indicados pelo Conselho Escolar (MICHELLE DO PRADO RODRIGUES) a entrega dos gêneros objeto deste contrato.

11.1.2 Proporcionar todas as facilidades para que a CONTRATADA possa prestar os serviços dentro das normas deste Contrato, dos documentos que o acompanham e da legislação pertinente e em vigor

11.1.3 Esclarecer a Contratada, no que se fizer necessário, o cumprimento das obrigações assumidas, via Comunicação expressa sobre irregularidades observadas na execução do fornecimento dos produtos contratados.

11.1.4 Efetuar o pagamento nas condições estabelecidas.

## 12 RESCISÃO CONTRATUAL

12.1 Conforme disposto no Inciso IX, do artigo 55, da Lei Federal nº 8666/93, a CONTRATADA reconhece os direitos da CONTRATANTE em caso de rescisão administrativa, na forma do artigo 77 do referido Diploma Legal;

12.1.1 A ocorrência de quaisquer das hipóteses previstas no artigo 78 da Lei Federal nº 8.666/93 ensejará a rescisão do presente Contrato, sendo que a efetiva rescisão somente poderá se dar por uma das formas previstas no artigo 79 da Lei Federal nº 8.666/93. Não há hipótese de rescisão de pleno direito, nem por ato unilateral da Contratada.

12.1.2. Os casos de rescisão contratual serão formalmente motivados nos autos do processo, assegurado, previamente, o contraditório e a ampla defesa.

Tomada de Preços 2021/1

32

Secretaria de Estado da Educação - SEDUC  
Gerência de Licitação  
Quinta Avenida Qd 71, nº 212, Setor Leste Vila Nova CEP. 74.643030  
Goiânia - GO





Secretaria de  
Estado da  
Educação



12.1.3 A rescisão administrativa ou amigável será precedida de autorização escrita e fundamentada da autoridade competente.

12.1.4 A rescisão determinada por ato unilateral e escrita da Administração contratante, nos casos enumerados nos incisos I a XI do artigo 78 da Lei Federal nº 8.666/93, acarreta as consequências previstas nos incisos I a IV do artigo 87 do mesmo diploma legal, sem prejuízo das demais sanções previstas.

### 13 SANÇÕES ADMINISTRATIVAS

13.1 A recusa injustificada do adjudicatário em assinar o contrato, aceitar ou retirar o instrumento equivalente, dentro do prazo estabelecido pela Administração, caracteriza o descumprimento total da obrigação assumida, sujeitando-o às penalidades legalmente estabelecidas.

13.2 Pelo atraso injustificado na execução do objeto da licitação, sem prejuízo das demais sanções regulamentares previstas, o contratado estará sujeito à aplicação de multa de mora, obedecendo os seguintes limites máximos:

I – 10% (dez por cento) sobre o valor do contrato, em caso de descumprimento total da obrigação, inclusive no de recusa do adjudicatário em firmar o contrato, ou ainda na hipótese de negar-se a efetuar o reforço da caução, dentro de 10 (dez) dias contados da data de sua convocação;

II – 0,3% (três décimos por cento) ao dia, até o trigésimo dia de atraso, sobre o valor da parte do fornecimento não realizado;

III – 0,7% (sete décimos por cento) sobre o valor da parte do fornecimento não realizado, por dia subsequente ao trigésimo.

13.2.1A multa a que se refere este artigo não impede que a Administração rescinda unilateralmente o contrato e aplique as demais sanções previstas nesta Lei.

13.3 A multa deverá ser recolhida no prazo máximo de 10 (dez) dias corridos, a contar da data do recebimento da comunicação enviada pela Secretaria de Estado da Educação.

13.4 Os valores das multas de mora poderão ser descontadas da Nota Fiscal, no momento do pagamento ou de créditos existentes na Secretaria de Estado da Educação em relação à Contratada, na forma da lei, respeitados os princípios da ampla defesa e do contraditório.

13.5 As multas e outras sanções aplicadas só poderão ser relevadas, motivadamente e por conveniência administrativa, mediante ato do Secretário de Estado da Educação devidamente justificado.

13.6 Pela inexecução total ou parcial do objeto da licitação, a depender da gravidade do ato praticado, a Administração poderá optar pela aplicação da pena de Advertência, nos termos do inciso I do art. 87 da Lei Federal nº 8.666/93.

13.7 As penalidades serão obrigatoriamente registradas no CADFOR, e no caso de suspensão de licitar a licitante deverá ser descredenciada por igual período, sem prejuízo das multas previstas neste Edital e das demais cominações legais.

13.8 As sanções previstas nos incisos I, III e IV do art. 87 da Lei Federal nº 8.666/93 poderão ser aplicadas juntamente com a do inciso II do mesmo artigo, facultada a defesa prévia do interessado, no respectivo processo, no prazo de 5 (cinco) dias úteis.

Tomada de Preços 2021/1

33

Secretaria de Estado da Educação - SEDUC  
Gerência de Licitação  
Quinta Avenida, Qd. 71, nº 212, Setor Leste Vila Nova CEP. 74.643030  
Goiânia - GO

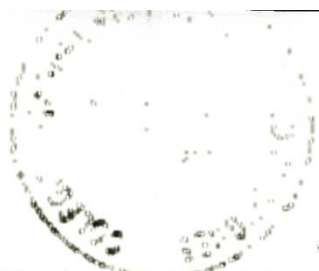

Secretaria do Estado da Educação



13.9 A sanção estabelecida no inciso IV do artigo 87 da Lei Federal nº 8.666/93 é de competência exclusiva da Secretária de Estado da Educação, facultada a defesa do interessado no respectivo processo, no prazo de 10 (dez) dias da abertura de vista, podendo a reabilitação ser requerida após 2 (dois) anos de sua aplicação.

13.10 Em qualquer hipótese de aplicação de sanções será assegurado á licitante vencedora o contraditório e a ampla defesa.

**14 CONSIDERAÇÕES GERAIS**

14.1 Todo e qualquer gênero e/ou produto ofertado deverá estar obrigatoriamente dentro das especificações solicitadas neste Termo de Referência.

14.2 A participação do fornecedor no lote implicará rigorosamente no aceite das condições deste Termo de Referência, não sendo possível de maneira alguma o aceite de outro gênero e/ou produto que não seja o da descrição solicitada no Edital e seus anexos.

14.3 Será punido rigorosamente dentro da Lei de Licitações e Contratos aquele que violar as regras e condições editalícias, bem como, ofertar gêneros fora das condições solicitadas.

**14.4 Será desclassificado automaticamente na abertura da sessão pública, o participante que alterar o valor da forma de disputa do certame que foi determinado no Edital e seus anexos (Ex: valor total por item, ou valor global por serviço ou item).**

**14.5 Não será permitida a Subcontratação do objeto do presente Termo de Referência.**

**Obs.:** Para esclarecimentos de eventuais dúvidas a respeito deste, a empresa deverá entrar em contato com o Conselho Escolar MICHELLE DO PRADO RODRIGUES, no Colégio Estadual MICHELLE DO PRADO RODRIGUES, na Rua NENZICO DE LOUZA QD 02 LT 01 JD HORTENCIAS APARECIDA DE GOIÂNIA – Goiás - Fone/ (62) 35782055, das 08h às 12h e das 13h às 17h, nos dias úteis.

Conselho Escolar MICHELLE DO PRADO RODRIGUES, no município de APARECIDA DE GOIÂNIA - GO, aos 17 dias do mês de dezembro de 2020.

Equipe de Merenda

A) *Gisbaine Rodrigues d. S. Teixeira*  
Presidente da Comissão Especial de Licitação

Tomada de Preços 2021/1

Secretaria de Estado da Educação - SEDUC  
Gerência de Licitação  
Quinta Avenida, Qd 71, nº 212, Setor Leste Vila Nova CEP: 74.643030  
Goiânia - GO

*10*  
*Gisbaine*



Secretaria de  
Estado da  
Educação



## ANEXO II – CARTA DE APRESENTAÇÃO DA DOCUMENTAÇÃO

Data:

Tomada de Preços n.º 001/2021

À \_\_\_\_ (Entidade de Licitação) \_\_\_\_

Prezados Senhores,

\_\_\_\_ (nome da empresa) \_\_\_\_, CNPJ/MF n.º \_\_\_\_, sediada \_\_\_\_ (endereço completo) \_\_\_\_, tendo examinado o Edital, vem apresentar a presente documentação para o fornecimento dos alimentos, de conformidade com o Edital mencionado.

Igualmente, declara que:

- a) Sob as penas da lei, que até a presente data inexistem fatos impeditivos para sua habilitação no presente processo licitatório, assim como que está ciente da obrigatoriedade de declarar ocorrências.
- b) Sob as penas da lei, que conhece e se submete literalmente ao disposto no art. 55, XIII, da Lei Federal nº 8.666/93, obrigação de manter durante todo o fornecimento dos gêneros alimentícios, todas as condições de habilitação e as exigências de qualificação, especialmente, no que se refere à regularidade fiscal e especificação dos ALIMENTOS, inclusive o imposto devido – I.S.S.Q.N. dentre outros sob pena de ser declarada a inexecução do pacto e aplicadas às penalidades previstas na lei, sem prejuízo de ressarcimento de eventuais danos MATERIAIS à contratante; especificação do objeto deste instrumento, sob pena de ser declarada a inexecução do pacto e aplicadas às penalidades previstas na lei.
- c) Declara de que a empresa não se acha declarada inidônea para licitar e contratar com o Poder Público, ou suspensão do direito de licitar ou contratar com a Administração Estadual.
- d) A CONTRATANTE, quando fonte retentora, descontará dos pagamentos que efetuar, os tributos a que esteja obrigada pela legislação vigente, fazendo o recolhimento das parcelas retidas nos prazos legais.

Esta documentação constituirá um compromisso de nossa parte, observada as condições do Edital.

Localidade, \_\_\_\_\_ aos \_\_\_\_ dias de \_\_\_\_ de 2021.

(assinatura)

Carimbo, nome e assinatura, do responsável legal com poderes para tal investidura.

Tomada de Preços 2021/1

Secretaria de Estado da Educação - SEDUC  
Gerência de Licitação  
Quinta Avenida, Qd. 71, nº 212, Setor Leste Vila Nova CEP. 74.643030  
Goiânia - GO

35





Secretaria de  
Estado da  
Educação



### ANEXO III – DECLARAÇÃO DE SUJEIÇÃO AOS TERMOS DO EDITAL

A \_\_\_\_\_ (nome da empresa) \_\_\_\_\_ está de acordo com a Tomada de Preços nº 001/2021-  
CÓDIGO DA ESCOLA -CONSELHO ESCOLAR..., DECLARA que:

01- Aceita as condições do presente Edital, das disposições técnicas, da Minuta Editalícia e Contratual, bem como de sujeição às condições fixadas pela Secretaria de Estado da Educação;

02 - Está ciente das condições da Licitação, que responderá pela veracidade das informações constantes da documentação e proposta que apresentar, e que fornecerá quaisquer informações e documentações complementares solicitadas pela Comissão de Licitação;

03 - Tem o conhecimento de todas as informações fornecidas são satisfatórias e corretas para o fornecimento dentro do prazo previsto no Edital;

04 - **Fornecerá os alimentos de acordo com as especificações descritas no Termo de Referência consolidado pelo Conselho Escolar, juntamente com a Gerência de Orientação e Articulação das Coordenações Regionais e Alimentação Escolar- GEOACR/SEDUC;**

05- Que executará o fornecimento de acordo com o (s) prazo (s) estabelecido (s) no Edital;

06 - Que autoriza a Secretaria de Estado da Educação proceder quaisquer diligências junto às instalações da empresa e sua contabilidade.

07 - Que até a presente data inexistem fatos impeditivos para sua habilitação no presente processo licitatório, assim como que está ciente da obrigatoriedade de declarar ocorrências;

**08 - Que não mantém em seu quadro de pessoal menores de 18 (dezoito anos) em horário noturno de trabalho ou em perigosos ou insalubres, não possuindo ainda, qualquer trabalho de menores de 16 (dezesseis) anos, salvo na condição de aprendiz, a partir de 14 (quatorze) anos.**

09 - Que cumprimos todas normas relativas à saúde e segurança no trabalho.

Localidade, aos \_\_\_\_\_ dias de \_\_\_\_\_ de 2021.

Assinatura do Responsável Legal da Empresa, com poderes para tal investidura.

Tomada de Preços 2021/1

Secretaria de Estado da Educação - SEDUC  
Gerência de Licitação  
Quinta Avenida, Qd 71 nº 212 Setor Leste Vila Nova CEP: 74 643030  
Goiânia - GO

36



Secretaria de  
Estado da  
Educação



ANEXO IV – CARTA PROPOSTA

TOMADA DE PREÇOS Nº 001/2021

Todos os campos são de preenchimento obrigatório*							
Razão Social:							
CNPJ:							
Endereço:							
Telefone:							
Banco:				Agência: (nome/nº)		Conta Corrente:	
Dados do Signatário – para assinatura do contrato							
Nome:					Cargo:		
Nacionalidade:			Identidade:		CPF:		
<b>Lote</b>							
Item	Especificações do Produto/Marca	Unidade	Quantidade	Preço Unitário <u>COM</u> ICMS (R\$)	Preço Total <u>COM</u> ICMS (R\$)	Preço Unitário <u>SEM</u> ICMS (R\$)	Preço Total <u>SEM</u> ICMS (R\$)
Valor Total da Proposta <u>COM</u> ICMS (por extenso):							
Valor Total da Proposta <u>SEM</u> ICMS (por extenso):							

Tomada de Preços 2021/1

Secretaria de Estado da Educação - SEDUC  
Gerência de Licitação  
Quarta Avenida, Qd. 71, nº 212, Setor Leste Vila Nova CEP: 74.643-030  
Goiânia - GO

37

*João Guilherme*  
*[Assinatura]*



Secretaria de  
Estado da  
Educação



Convênio ICMS? Sim – ( ) Não – ( )

- Informar, no que couber, a alíquota do ICMS.

- Observar as exigências constantes da Cláusula 06 deste Edital.

- Declaro que a validade da proposta é de 60 (sessenta) dias corridos, a contar da data de abertura da licitação.

- Declaro que nesta Proposta de Preços observou-se a aplicação do inciso XCI do artigo 6º do Anexo IX do Regulamento do Código Tributário do Estado de Goiás (RCTE), revigorado pelo artigo 3º do Decreto Estadual nº 7.569/2012, que trata da isenção do ICMS nas operações e prestação internas, relativas à aquisição de bem, mercadoria e serviço por órgãos da Administração Pública Estadual, ficando mantido o crédito **(Convênio ICMS 26/03)**.

- Declaro que nesta Proposta de Preços estão inclusos todos os demais tributos, encargos sociais e trabalhistas, custos e direitos indiretos, embalagens, seguro, frete e até o destino e quaisquer outros ônus que porventura possam recair sobre o fornecimento do objeto da presente aquisição e/ou serviço e que estou de acordo com todas as normas pertinentes à matéria.

- Declaramos que os produtos são de primeira qualidade e garantimos a substituição, sem ônus, para a Entidade Escolar, caso não estejam de acordo com as especificações e padrões de qualidade exigidos.

- Declaramos que temos pleno conhecimento de todos os aspectos relativos à licitação em causa e nossa plena concordância com as condições estabelecidas no Edital da licitação e seus Anexos.

**DATAR E ASSINAR**

Tomada de Preços 2021/1

Secretaria de Estado da Educação - SEDUC  
Gerência de Licitação  
Quinta Avenida, Qd. 71, nº 212, Setor Leste Vila Nova CEP: 74.643-030  
Goiânia - GO

38

*João*  
*Almeida*





Secretaria de  
Estado da  
Educação



## ANEXO V – MINUTA EDITALÍCIA E CONTRATUAL

Contrato n.º 001/2021 que celebram o Conselho Escolar, por meio do (Nome da Escola) e a PESSOA JURÍDICA \_\_\_\_\_, para os fins que especifica, sob as condições a seguir descritas:

**O CONSELHO ESCOLAR** \_\_\_\_\_ CNPJ N.º \_\_\_\_\_, pessoa jurídica de direito público interno, representado neste ato pela(o) Presidente \_\_\_\_\_, brasileira, \_\_\_\_\_, residente e domiciliada neste \_\_\_\_\_, inscrita no RG sob o n.º \_\_\_\_\_ SSP-GO, e no CPF sob o n.º \_\_\_\_\_, doravante denominada CONTRATANTE e a pessoa jurídica \_\_\_\_\_ de direito privado, com seus atos constitutivos registrados no (a) JUCEG, sediada em \_\_\_\_\_, na \_\_\_\_\_ inscrita no CNPJ/MF sob o n.º \_\_\_\_\_ Inscrição Estadual n.º \_\_\_\_\_ doravante denominada apenas CONTRATADA, têm entre si justo e avençado, e celebram, de conformidade com a Lei Federal n.º 8.666, de 21 de junho de 1993 e suas alterações posteriores, Lei Federal n.º 11.947/09, Resolução CD/FNDE n.º 06 de 08 de maio de 2020 e Lei Federal 11.326/06 e alterações. O Contrato n.º 001/2021, conforme Edital Tomada de Preços n.º 001/2021 do Conselho Escolar \_\_\_\_\_, Processo n.º 2020.0000.605.1315 mediante as cláusulas e condições a seguir delineadas.

### **1- CLÁUSULA PRIMEIRA – DO OBJETO:**

1.1 Constitui objeto deste contrato o fornecimento de gêneros alimentícios para a Merenda Escolar, visando atender o Conselho Escolar \_\_\_\_\_, no município de \_\_\_\_\_, conforme Edital e Anexos.

1.3 Os quantitativos previstos nesta Cláusula poderão sofrer alteração, até o limite permitido pela legislação específica vigente, de acordo com as necessidades e conveniências do CONTRATANTE.

1.3 Quando do fornecimento, as quantidades poderão ser alteradas para mais ou para menos, bem como as datas podem ser modificadas de modo que atendam às necessidades da Unidade Escolar, de acordo com a demanda mensal, tendo em vista o cenário de pandemia provocada pelo Corona vírus (Covid-19).

1.4 A proponente vencedora é responsável pela qualidade físico-química e sanitária dos produtos licitados.

1.5 A Unidade Escolar, representada pelo Conselho Escolar, reserva-se ao direito de recusar todo ou qualquer produto que não atenda as especificações constantes neste edital e na legislação pertinente.

1.6 O Conselho Escolar poderá avaliar todos os tipos de produtos, a qualquer tempo, em relação à sua qualidade e peso líquido e não aceitará os que não atendam às exigências previstas neste edital e na legislação pertinente.

1.7 As verduras e legumes deverão proceder de espécies genuínas e sãs e satisfazer as exigências do Anexo I - Termo de Referência.

1.8 Não serão aceitos produtos podres, danificados ou com prazo de validade vencido;

1.9 Os produtos que foram submetidos a algum tipo de processamento, deverão estar embalados e rotulados;

Tomada de Preços 2021/1

Secretaria de Estado da Educação - SEDUC  
Gerência de Licitação  
Quinta Avenida, Qd. 71, n.º 212, Setor Leste Vila Nova CEP: 74.643-030  
Goiânia - GO

39

*Handwritten signature and initials*



Secretaria de  
Estado da  
Educação



- 1.10 A rotulagem dos produtos, inclusive a nutricional, deverá seguir a legislação específica em vigor;
- 1.11 Não serão aceitas embalagens amassadas, oxidadas, com vazamentos ou qualquer outro defeito que possa comprometer a qualidade do produto;
- 1.12 No ato do recebimento dos produtos, somente serão aceitas embalagens nas quantidades e medidas especificadas no edital;
- 1.13 Em caso de não conformidade, entre o produto entregue e o cotado, a CONTRATADA será comunicada e deverá, de imediato providenciar a reposição dos produtos na quantidade referente ao lote reprovado.

## **2- CLÁUSULA SEGUNDA – DAS OBRIGACÕES:**

### **2.1- DA CONTRATANTE:**

- 2.1.1 - Compete ao Conselho Escolar;
- 2.1.2 - Acompanhar os produtos fornecidos pela CONTRATADA, cabendo aos responsáveis da Unidade Escolar designados pela CONTRATANTE, receber, conferir, atestar os produtos objeto da licitação e observar as irregularidades na execução do fornecimento dos produtos contratados;
- 2.1.3. Efetuar o pagamento à CONTRATADA no valor e época estabelecidos na Cláusula Terceira.
- 2.1.4. Proporcionar todas as facilidades para que a CONTRATADA possa prestar os serviços dentro das normas deste Contrato, dos documentos que o acompanham e da legislação pertinente e em vigor.
- 2.1.5. Proibir que a CONTRATADA execute tarefas em desacordo com as normas preestabelecidas no Contrato;
- 2.1.6. Comunicar à CONTRATADA quais quer irregularidades observadas na execução do fornecimento contratados

### **2.2- DA CONTRATADA:**

- 2.2.1. Fornecer os Alimentos deste contrato, de acordo com o Anexo I - Termo de Referência, **após autorização específica do Gestor do Contrato**, nos termos estabelecidos na Cláusula Primeira, no local e endereço determinado pela contratante, obedecendo às especificações constantes deste contrato, da proposta e do Edital Tomada de Preços nº /2021 e seus anexos;
- 2.2.2. Providenciar a imediata substituição do fornecimento fora das especificações contidas no Anexo I - Termo de Referência, do padrão de qualidade exigido e aprovado ou com problemas de impressão;
- 2.2.3 Manter durante toda a execução do contrato, todas as condições de habilitação e qualificação exigidas na licitação. Caso a participação no certame se dê através de matriz, com possibilidade de que a execução contratual se dê por filial, ou vice-versa, a prova de regularidade fiscal deverá ser de ambas;
- 2.2.4 Cumprir, rigorosamente, os prazos estabelecidos neste Instrumento e suas partes integrantes.

Tomada de Preços 2021/1

Secretaria de Estado da Educação - SEDUC  
Gerência de Licitação  
Quinta Avenida, Qd. 71 nº 212, Setor Leste Vila Nova CEP: 74.643030  
Goiânia - GO

40



Secretaria de  
Estado da  
Educação



2.2.5 Considerar que a ação de fiscalização da CONTRATANTE de maneira alguma exonera a CONTRATADA de suas responsabilidades contratuais.

2.2.6 Atender, manter e disponibilizar todas as exigências e condições constantes do Anexo I – Termo de Referência do Edital Tomada de Preços nº /2021.

2.2.7 A CONTRATADA é responsável pelos encargos trabalhista, previdenciários, fiscais, e comerciais resultantes da execução do contrato;

2.2.8 É obrigação da contratada do certame acompanhar o andamento do processo, a emissão da Ordem de Fornecimento se for o caso e, ainda, a retirada das respectivas vias das mesmas nos setores competentes à Unidade Escolar, independente de notificação.

2.2.9 No caso das obrigações serem cumpridas por filial, a mesma deverá apresentar os documentos que comprovem a sua regularidade fiscal e, ainda, deverá mantê-la durante toda execução do contrato;

2.2.10 Providenciar a imediata correção das deficiências e/ou irregularidades apontadas pelo Gestor do contrato.

2.2.11 Aceitar, nas mesmas condições contratuais, os acréscimos e supressões até 25% (vinte e cinco por cento) do valor inicial atualizado do contrato, conforme previsão legal;

2.2.12 Arcar com todas as despesas como transporte, taxas, impostos ou quaisquer outros acréscimos legais, que correrão por conta exclusiva da contratada;

2.2.13 Emitir Notas Fiscais com a discriminação completa do objeto;

2.2.14 São expressamente vedadas as subcontratações total e parcial do objeto deste Edital, ficando a licitante obrigada, perante o Conselho Escolar (nome do conselho) pelo exato cumprimento das obrigações decorrentes da Tomada de Preço nº 001/2021.

2.2.15 Suprir imediatamente os gêneros alimentícios que apresentarem danos na qualidade, validade e especificação do mesmo, em decorrência do transporte ou quaisquer outros motivos e substituí-los, sem ônus para a o CONSELHO ESCOLAR, a partir do recebimento da notificação para a troca, em atendimento aos requisitos mínimos descritos no Termo de Referência, sob pena das sanções legais cabíveis ao caso;

2.2.16 Cumprir rigorosamente os prazos estabelecidos no Edital e seus Anexos.

### **3- CLÁUSULA TERCEIRA – DO PREÇO E CONDIÇÕES DE PAGAMENTO:**

3.1 Pelos **PRODUTOS ENTREGUES** a contratada receberá da CONTRATANTE, o valor total estimado de R\$ XXXXX (valor por extenso).

3.2 Os pagamentos serão efetuados até o 30º (trigésimo) dia após a data de apresentação da fatura, devidamente atestada por quem de direito, acompanhada dos documentos mencionados no subitem 3.3 deste instrumento. Caso a fatura apresentada não esteja integralmente instruída, o prazo de 30 (trinta) dias para pagamento será reiniciado a partir de sua reapresentação.

Tomada de Preços 2021/1

Secretaria de Estado da Educação - SEDUC  
Gerência de Licitação  
Quinta Avenida, Qd. 71, nº 212, Setor Leste Vila Nova CEP: 74.643030  
Goiânia - GO

41





Secretaria de  
Estado da  
Educação



3.3 O pagamento será efetuado **exclusivamente** em conta jurídica da empresa contratada, no prazo de 30 (trinta) dias corridos e efetuado por meio de **Transferência Bancária**, contendo as respectivas **Notas Fiscais Eletrônicas**, devidamente atestadas por quem de direito, uma vez concluído o processo legalmente adotado pelo Conselho Escolar (NOME DO CONSELHO), para solução de seus débitos.

3.4 Somente será efetuado o pagamento da parcela contratual executada mediante emissão de Nota Fiscal Eletrônica devidamente atestada por quem de direito, neste caso o Presidente do Conselho.

3.5 No preço ora contratado estão incluídos todos os impostos com despesas de transportes, taxas, tributos previdenciários ou quaisquer outros encargos, mesmo não especificados, necessários ao cumprimento do presente contrato.

3.6 **Os preços ora pactuados são fixos e irrevogáveis durante toda a vigência do contrato.**

**4 - CLÁUSULA QUARTA – DOS RECURSOS FINANCEIROS E ORÇAMENTÁRIOS:**

4.1 - Os recursos orçamentários para a cobertura das despesas decorrentes têm seu valor estimado em R\$ \*\*\*\*\* (valor por extenso).

4.2 - A classificação destas despesas dar-se-á da seguinte forma

- Dotação Orçamentária: 0000.0000.00.000.0000.0000.00.109 - FNDE  
0000.0000.00.000.0000.0000.00.240 – TE –  
Obs: dados orçamentários serão de 2021 quando disponibilizarem..
- Natureza de Despesa: 3.3.90.39.40
- Fonte de Recurso: 109 - FNDE
- Fonte de Recurso: 240 – TE/PROTEGE

**5 - CLÁUSULA QUINTA – DA VIGÊNCIA CONTRATUAL:**

5.1 - A avença se efetivará por meio de contrato, com vigência de **07 (sete) meses**, a contar de sua assinatura, cuja eficácia estará condicionada à efetiva publicação do extrato na imprensa oficial, conforme demanda mensal.

5.2 - A **CONTRATADA** manterá, durante toda a execução do Contrato, todas as condições de habilitação e qualificação exigidas na licitação.

5.3 - O prazo concedido para o fornecimento total do objeto será conforme estabelecido no Anexo I Termo de Referência.

**6- CLÁUSULA SEXTA: DAS SANÇÕES ADMINISTRATIVAS:**

Tomada de Preços 2021/1

Secretaria de Estado da Educação - SEDUC  
Goiânia de Goiás  
Quinta Avenida, Qd. 71, nº 212, Setor Leste Vila Nova CEP: 74.640-000  
Goiânia - GO

42  
*[Handwritten signature]*



Secretaria de  
Estado de  
Educação



6.1 - A recusa injustificada do adjudicatário em assinar o contrato, aceitar ou retirar o instrumento equivalente, dentro do prazo estabelecido pela Administração, caracteriza o descumprimento total da obrigação assumida, sujeitando-o às penalidades legalmente estabelecidas.

6.2 - Pelo atraso injustificado na execução do objeto da licitação, sem prejuízo das demais sanções regulamentares previstas, o contratado estará sujeito à aplicação de multa de mora, obedecendo os seguintes limites máximos:

I – 10% (dez por cento) sobre o valor do contrato, em caso de descumprimento total da obrigação, inclusive no de recusa do adjudicatário em firmar o contrato, ou ainda na hipótese de negar-se a efetuar o reforço da caução, dentro de 10 (dez) dias contados da data de sua convocação;

II – 0,3% (três décimos por cento) ao dia, até o trigésimo dia de atraso, sobre o valor da parte do fornecimento não realizado;

III – 0,7% (sete décimos por cento) sobre o valor da parte do fornecimento não realizado, por dia subsequente ao trigésimo.

6.2.1 A multa a que se refere este artigo não impede que a Administração rescinda unilateralmente o contrato e aplique as demais sanções previstas nesta Lei.

6.3 A multa deverá ser recolhida no prazo máximo de 10 (dez) dias corridos, a contar da data do recebimento da comunicação enviada pela Secretaria de Estado da Educação.

6.4 Os valores das multas de mora poderão ser descontadas da Nota Fiscal, no momento do pagamento ou de créditos existentes na Secretaria de Estado da Educação, em relação à Contratada, na forma da lei, respeitados os princípios da ampla defesa e do contraditório.

6.5 As multas e outras sanções aplicadas só poderão ser relevadas, motivadamente e por conveniência administrativa, mediante ato da Secretária de Estado da Educação devidamente justificado.

6.6 Pela inexecução total ou parcial do objeto da licitação, a depender da gravidade do ato praticado, a Administração poderá optar pela aplicação da pena de Advertência, nos termos do inciso I do art. 87 da Lei Federal nº 8.666/93.

6.7 As penalidades serão obrigatoriamente registradas no CADFOR, e no caso de suspensão de licitar a licitante deverá ser descredenciada por igual período, sem prejuízo das multas previstas neste Edital e das demais cominações legais.

6.8 As sanções previstas nos incisos I, III e IV do art. 87 da Lei Federal nº 8.666/93 poderão ser aplicadas juntamente com a do inciso II do mesmo artigo, facultada a defesa do interessado no respectivo processo, no prazo de 5 (cinco) dias úteis.

6.9 A sanção estabelecida no inciso IV do artigo 87 da Lei Federal nº 8.666/93 é de competência exclusiva do Secretário de Estado de Educação, facultada a defesa do interessado no respectivo processo, no prazo de 10 (dez) dias da abertura de vista, podendo a reabilitação ser requerida após 2 (dois) anos de sua aplicação.

6.10 Em qualquer hipótese de aplicação de sanções será assegurado á licitante vencedora o contraditório e a ampla defesa.

Tomada de Preços 2021/1

Secretaria de Estado da Educação - SEDUC  
Gerência de Licitação  
Quinta Avenida, Od 71, nº 212, Setor Leste Vila Nova CEP: 74.643-030  
Goiânia - GO

43



Secretaria de  
Estado da  
Educação



#### **7 - CLÁUSULA SÉTIMA - DA RESCISÃO:**

7.1 Conforme disposto no Inciso IX, do artigo 55, da Lei Federal nº 8666/93, a CONTRATADA reconhece os direitos da CONTRATANTE em caso de rescisão administrativa, na forma do artigo 77 do referido Diploma Legal.

7.1.1 A ocorrência de quaisquer das hipóteses previstas no artigo 78 da Lei Federal nº 8.666/93 ensejará a rescisão do presente Contrato, sendo que a efetiva rescisão somente poderá se dar por uma das formas previstas no artigo 79 da Lei Federal nº 8.666/93. Não há hipótese de rescisão de pleno direito, nem por ato unilateral da Contratada.

7.1.2. Os casos de rescisão contratual serão formalmente motivados nos autos do processo, assegurado, previamente, o contraditório e a ampla defesa.

7.1.3 A rescisão administrativa ou amigável será precedida de autorização escrita e fundamentada da autoridade competente.

7.1.4 A rescisão determinada por ato unilateral e escrita da Administração contratante, nos casos enumerados nos incisos I a XI do artigo 78 da Lei Federal nº 8.666/93, acarreta as consequências previstas nos incisos I a IV do artigo 87 do mesmo diploma legal, sem prejuízo das demais sanções previstas.

#### **8 - CLÁUSULA OITAVA – DO GESTOR DO CONTRATO:**

8.1 – O CONSELHO ESCOLAR INDICARÁ UM GESTOR E UMA COMISSÃO, conforme o caso de recebimento para fiscalizar, acompanhar e verificar a perfeita execução do contrato em todas as suas fases, até o recebimento definitivo do objeto, nos termos dos artigos 51 a 54 da Lei Estadual nº 17.928/2012.

#### **9 - CLÁUSULA NONA – DA PUBLICAÇÃO:**

9.1- Caberá ao CONTRATANTE providenciar, por sua conta, a publicação resumida do Instrumento de Contrato e de seus aditamentos, na imprensa oficial e no prazo legal, conforme o art. 61, parágrafo único, da Lei Federal nº 8.666/93.

#### **10 - CLÁUSULA DÉCIMA – DAS ALTERAÇÕES:**

10.1 - Este contrato poderá ser revisto total ou parcialmente, a qualquer época, mediante prévio entendimento entre as partes, podendo ser alterado, nos casos e formas previstos no art. 65, § 1º, da Lei Federal nº 8.666/93 e alterações posteriores.

#### **11 - CLÁUSULA DÉCIMA PRIMEIRA – DA LICITAÇÃO:**

11.1 O presente contrato é decorrente da modalidade Tomada de Preços Nº 001/2021, conforme Edital conforme Edital (Processo SEI nº XXXXX).

#### **12 - CLÁUSULA DÉCIMA SEGUNDA – DO FORO:**

12.1 Qualquer disputa ou controvérsia relativa à interpretação ou execução deste ajuste, ou de qualquer forma oriunda ou associada a ele, no tocante a direitos patrimoniais disponíveis, e que não seja dirimida amigavelmente

Tomada de Preços 2021/1

Secretaria de Estado da Educação - SEDUC  
Gerência de Licitação  
Quinta Avenida, Qd. 71, nº 212, Setor Leste Vila Nova CEP. 74.643030  
Goiânia - GO

44





Secretaria de  
Estado de  
Educação



entre as partes (precedida da realização de tentativa de conciliação ou mediação), deverá ser resolvida de forma definitiva por arbitragem, nos termos das normas de regência da CÂMARA DE CONCILIAÇÃO, MEDIAÇÃO E ARBITRAGEM DA ADMINISTRAÇÃO ESTADUAL (CCMA). As partes elegem o Foro da Comarca de (município sede da unidade escolar) para quaisquer medidas judiciais necessárias, incluindo a execução da sentença arbitral. A eventual propositura de medidas judiciais pelas partes deverá ser imediatamente comunicada à CÂMARA DE CONCILIAÇÃO, MEDIAÇÃO E ARBITRAGEM DA ADMINISTRAÇÃO ESTADUAL (CCMA), e não implica e nem deverá ser interpretada como renúncia à arbitragem, nem afetará a existência, validade e eficácia da presente cláusula arbitral.

12.2 – Aos casos omissos deverão ser aplicados os seguintes diplomas legais: Lei Federal nº 8.666/93 e alterações, Lei nº 11.947/09, Resolução CD/FNDE nº 06 de 08 de maio de 2020, Lei Federal nº 11.326/06 e alterações, e, Lei Estadual nº 17.928, de 27 de dezembro de 2012.

E, por estarem justas e contratadas, as partes firmam o presente Instrumento, em 02 (duas) vias de igual teor, na presença de (02) duas testemunhas.

Conselho Escolar \_\_\_\_\_, em \_\_\_\_\_, aos \_\_\_\_\_ dias do mês de \_\_\_\_\_ de 2021.

\_\_\_\_\_  
CONTRATANTE

\_\_\_\_\_  
CONTRATADA

**TESTEMUNHAS:**

Nome: \_\_\_\_\_  
RG n.º: \_\_\_\_\_  
CPF n.º: \_\_\_\_\_

Nome: \_\_\_\_\_  
RG n.º: \_\_\_\_\_  
CPF n.º: \_\_\_\_\_

Tomada de Preços 2021/1

Secretaria de Estado da Educação - SEDUC  
Gerência de Licitação  
Quinta Avenida, Qd. 71, nº 242, Setor Leste Vila Nova CEP: 74.643-030  
Goiânia - GO



Secretaria de Estado da Educação



ANEXO VI

DA CONCILIAÇÃO, MEDIAÇÃO E ARBITRAGEM DA ADMINISTRAÇÃO ESTADUAL

- 1) Qualquer disputa ou controvérsia relativa à interpretação ou execução deste ajuste, ou de qualquer forma oriunda ou associada a ele, no tocante a direitos patrimoniais disponíveis, e que não seja dirimida amigavelmente entre as partes (precedida da realização de tentativa de conciliação ou mediação), deverá ser resolvida de forma definitiva por arbitragem, nos termos das normas de regência da CÂMARA DE CONCILIAÇÃO, MEDIAÇÃO E ARBITRAGEM DA ADMINISTRAÇÃO ESTADUAL (CCMA).
- 2) A CÂMARA DE CONCILIAÇÃO, MEDIAÇÃO E ARBITRAGEM DA ADMINISTRAÇÃO ESTADUAL (CCMA) será composta por Procuradores do Estado, Procuradores da Assembleia Legislativa e por advogados regularmente inscritos na OAB/GO, podendo funcionar em Comissões compostas sempre em número ímpar maior ou igual a 3 (três) integrantes (árbitros), cujo sorteio se dará na forma do art. 14 da Lei Complementar Estadual nº 114, de 24 de julho de 2018, sem prejuízo da aplicação das normas de seu Regimento Interno, onde cabível.
- 3) A sede da arbitragem e da prolação da sentença será preferencialmente a cidade de Goiânia.
- 4) O idioma da Arbitragem será a Língua Portuguesa.
- 5) A arbitragem será exclusivamente de direito, aplicando-se as normas integrantes do ordenamento jurídico ao mérito do litígio.
- 6) Aplicar-se-á ao processo arbitral o rito previsto nas normas de regência (incluso o seu Regimento Interno) da CÂMARA DE CONCILIAÇÃO, MEDIAÇÃO E ARBITRAGEM DA ADMINISTRAÇÃO ESTADUAL (CCMA), na Lei nº 9.307, de 23 de setembro de 1996, na Lei nº 13.140, de 26 de junho de 2015, na Lei Complementar Estadual nº 144, de 24 de julho de 2018 e na Lei Estadual nº 13.800, de 18 de janeiro de 2001, constituindo a sentença título executivo vinculante entre as partes.
- 7) A sentença arbitral será de acesso público, a ser disponibilizado no sítio eletrônico oficial da Procuradoria-Geral do Estado, ressalvadas as hipóteses de sigilo previstas em lei.
- 8) As partes elegem o Foro da Comarca de nome do seu município) para quaisquer medidas judiciais necessárias, incluindo a execução da sentença arbitral. A eventual propositura de medidas judiciais pelas partes deverá ser imediatamente comunicada à CÂMARA DE CONCILIAÇÃO, MEDIAÇÃO E ARBITRAGEM DA ADMINISTRAÇÃO ESTADUAL (CCMA), e não implica e nem deverá ser interpretada como renúncia à arbitragem, nem afetar a existência, validade e eficácia da presente cláusula arbitral.

Conselho Escolar ....., em ....., aos ..... dias do mês de ..... de 2021.

CONTRATANTE

CONTRATADA

Tomada de Preços 2021/1

Secretaria de Estado da Educação - SEDUC  
Gerência de Licitação  
Quinta Avenida, Qd. 71, nº 212, Setor Leste Vila Nova CEP: 74.643030  
Goiânia - GO



Handwritten signature and the number 46.